

Netzkopplungsvertrag
(Stand: Oktober 2022)

zwischen

terranet**s bw GmbH**
Am Wallgraben 135
70565 Stuttgart
Netzbetreibernummer: 700276

- nachfolgend auch „terrane**t**s bw“ oder „vorgelagerter Netzbetreiber“ genannt -

und

Netzbetreiber
Straße
PLZ Ort
Netzbetreibernummer: 700xxx

- nachfolgend auch „nachgelagerter Netzbetreiber“ genannt -

- zusammen auch ein bzw. die „Vertragspartner“ genannt -

über die technische Zusammenarbeit an Netzkopplungspunkten der Vertragspartner

Präambel

Dieser Netzkopplungsvertrag entspricht im Zeitpunkt seiner Versendung den aktuellen gesetzlichen Bestimmungen, insbesondere aus der GasNZV, sowie den Vorgaben der Kooperationsvereinbarung zwischen den Betreibern von in Deutschland gelegenen Gasversorgungsnetzen in der Änderungsfassung vom 12. August 2022, in Kraft getreten am 1. Oktober 2022 (nachfolgend „KoV XIII“ genannt). Die Vertragspartner werden diesen Netzkopplungsvertrag ändern, sofern dies aufgrund einer Änderung der gesetzlichen Bestimmungen oder der Kooperationsvereinbarung erforderlich ist. Das gilt auch, sofern der BDEW Bundesverband der Energie- und Wasserwirtschaft e.V. einen Standard-Netzkopplungsvertrag empfiehlt und einer der Vertragspartner dies verlangt.

Neben diesem Netzkopplungsvertrag finden insbesondere die Regelungen des Abschnitts 2 des Teils 3 sowie des Teils 5 der KoV XIII Anwendung. Der Abschnitt 2 des Teils 3 und auszugsweise Teil 5 sind diesem Vertrag als **Anlage 3** beigefügt.

§ 1

Gegenstand des Vertrages

Dieser Vertrag regelt die technischen Bedingungen sowie die Zusammenarbeit bei der Übergabe bzw. Übernahme von Gasmengen zwischen den Gasversorgungsnetzen der Vertragspartner an dem/den in **Anlage 1** bezeichneten Netzkopplungspunkten (im Folgenden einzeln oder zusammen „NKP“ genannt).

§ 2

Netzkopplungspunkt

1. Der Übergang des Besitzes an den jeweils zu übernehmenden Gasmengen erfolgt am jeweiligen NKP (vgl. § 31 Ziff. 1 KoV XIII). Die genaue Lage der NKP, gegebenenfalls die Zusammenfassung zu Ausspeisezonen sowie die für den jeweiligen NKP und/oder die jeweilige Ausspeisezone geltenden technischen Rahmenbedingungen ergeben sich aus **Anlage 1**.
2. Den NKP sind die in den Stationsübersichten (Anhang zu **Anlage 1**) bezeichneten Mess-, Zähl-, Steuer- und Regelanlagen (nachfolgend auch „GDRM- und MSR-Anlagen“ genannt) zugeordnet, die von den in **Anlage 1** benannten Vertragspartnern betrieben werden. Für Betrieb und Änderung dieser GDRM- und MSR-Anlagen gelten die jeweiligen gesetzlichen Bestimmungen in Verbindung mit den allgemein anerkannten Regeln der Technik, insbesondere dem DVGW-Regelwerk, den DIN-Normen und den für den NKP benannten Richtlinien (**Anlage 2**). Die bei Inkrafttreten des Netzkopplungsvertrags gültigen Technischen Mindestanforderungen an Messeinrichtungen im Netzgebiet der terranets bw GmbH (TMA-Mess) sind als Anhang 1 zu Anlage 2 beigefügt.
3. terranets bw ist als Gasnetzbetreiber gesetzlich verpflichtet, TMA-Mess an die Auslegung und den Betrieb von Netzanschlüssen festzulegen und im Internet zu veröffentlichen. Die TMA-Mess sind unter www.terranets-bw.de als Download verfügbar. Maßgeblich für die Erstellung und Anpassung der TMA-Mess sind die Anforderungen des § 19 Energiewirtschaftsgesetz. Änderungen der TMA-Mess werden dem nachgelagerten Netzbetreiber spätestens acht Wochen vor dem Datum, an dem die Änderungen wirksam werden, in Textform als Vertragsaktualisierung angezeigt. Die Zustimmung des nachgelagerten Netzbetreibers zu dieser Vertragsaktualisierung gilt als erteilt, wenn

der nachgelagerte Netzbetreiber seine Ablehnung nicht vor dem Datum des Wirksamwerdens der Änderungen in Textform angezeigt hat. Der nachgelagerte Netzbetreiber hat im Falle der Ablehnung das Recht, den von der Aktualisierung betroffenen Netzkopplungsvertrag zum Zeitpunkt des Wirksamwerdens der Aktualisierung zu kündigen.

§ 3

Informationsaustausch

1. Die Vertragspartner stellen für den Informationsaustausch eine Erreichbarkeit von 24 Stunden/Tag, 7 Tage/Woche („24/7“) sicher. Die Kontaktdaten der Vertragspartner sind in **Anlage 4** aufgeführt.
2. Bei einer Reduzierung oder Einstellung der Gasübergabe/-übernahme hat der Vertragspartner, der die Gasübergabe/-übernahme reduziert oder einstellt, den anderen Vertragspartner hierüber rechtzeitig vorab zu informieren. Diese Informationspflicht entfällt, wenn die Information nach den Umständen nicht rechtzeitig möglich ist und der Vertragspartner, der die Gasübergabe/-übernahme reduziert oder einstellt, dies nicht zu vertreten hat oder die Beseitigung von bereits eingetretenen Störungen verzögern würde. Die Information hat an die in **Anlage 4** genannten Kontaktdaten zu erfolgen. Sofern die Informationspflicht nach dieser Regelung entfällt, ist der Vertragspartner, der die Gasübergabe/-übernahme reduziert oder eingestellt hat, verpflichtet, dem anderen Vertragspartner nachträglich und unverzüglich mitzuteilen, aus welchem Grund die Gasübergabe/-übernahme reduziert oder eingestellt wurde.
3. Die Kommunikation soll unter Verwendung von EDIG@S erfolgen. Verfügt ein Vertragspartner nicht über den EDIG@S Kommunikationsstandard, vereinbaren die Vertragspartner für die betroffenen NKP in **Anlage 1** übergangsweise alternative Kommunikationsstandards.

§ 4

Mengenanmeldung

Sofern terranets bw von dem nachgelagerten Netzbetreiber gemäß § 28 Ziffer 2 KoV XIII eine Mengenanmeldung verlangt, hat der nachgelagerte Netzbetreiber die Mengenanmeldung bis 17 Uhr desselben Tages an terranets bw zu übermitteln. Der nachgelagerte Netzbetreiber hat durch entsprechende vertragliche Gestaltung mit seinen nachgelagerten Netzbetreibern sicherzustellen, dass er die in Satz 1 genannte Frist wahren kann.

§ 5

Anpassung der technischen Kapazität

1. Die technische Kapazität ist entsprechend § 2 Nr. 13 GasNZV das Maximum an fester Kapazität, das die Vertragspartner unter Berücksichtigung der Erfordernisse des Netzbetriebs darstellen können. Die Vertragspartner werden ihre technischen Kapazitäten in möglichst hohem Umfang aufeinander abstimmen gemäß der Systemverantwortung von Gasnetzbetreibern nach § 20 KoV XIII sowie § 16 und § 16a EnWG und der netzbetreiberübergreifenden Zusammenarbeitspflicht aller Gasnetzbetreiber nach § 20 Absatz 1b EnWG bzw. § 8 Absatz 6 GasNZV

Sofern sich unterjährige Anpassungen erforderlich machen, richtet sich das Verfahren nach § 15 KoV XIII.

2. Die Kosten für Maßnahmen zur Kapazitätsänderung in der/n Übergabestation/en trägt der jeweilige Verursacher. Die Kosten für Maßnahmen zur Kapazitätsänderung im Netz der terranets bw, auch bezüglich der Anschlussleitung, werden von dieser getragen.

§ 6

Zuordnung zu Netzkonten

1. Der nachgelagerte Netzbetreiber teilt dem Marktgebietsverantwortlichen sowie dem vorgelagerten Netzbetreiber alle am NKP übernommenen und mit dem vorgelagerten Netzbetreiber abgestimmten Gasmengen unter Angabe der jeweiligen Netzkontonummer mit.
2. Die Vertragspartner werden alle für das Netzkonto des jeweils anderen Vertragspartners relevanten Informationen austauschen.

§ 7

Bereitstellung der Messdaten und -ergebnisse

1. Die Vertragspartner werden einvernehmlich die Verantwortlichkeiten für den Messstellenbetrieb sowie Erfassung und Verarbeitung der Messergebnisse der an den NKP übergebenen Gasmengen regeln. Hierzu werden sich die Vertragspartner insbesondere über Art, Umfang und technische Ausführung der Zurverfügungstellung und Dokumentation von Daten zur Netzsteuerung und Netzüberwachung sowie von Abrechnungsdaten verständigen.

terranets bw teilt dem nachgelagerten Netzbetreiber die Gasbrennwerte und die Gasbeschaffenheitswerte entsprechend § 52 KoV XIII im marktüblichen Datenformat frühzeitig, spätestens vor Ablauf der dort bestimmten Frist, mit.
2. Sofern das Messstellenbetriebsgesetz (MsbG) auch im Verhältnis zwischen benachbarten Netzbetreibern als anwendbar gilt, gilt dies auch zwischen den Netzkopplungspartnern als vereinbart.

§ 8

Wirtschaftsklausel

1. Sollten während der Laufzeit eines Vertrages unvorhergesehene Umstände eintreten, die erhebliche wirtschaftliche, technische oder rechtliche Auswirkungen auf den Vertrag haben, für die aber im Vertrag keine Regelungen getroffen oder die bei Vertragsabschluss nicht bedacht wurden, und sollte infolgedessen irgendeine vertragliche Bestimmung dadurch für einen Vertragspartner unzumutbar werden, kann der betroffene Vertragspartner von dem anderen eine entsprechende Anpassung der vertraglichen Bestimmungen verlangen, die den geänderten Umständen, unter Berücksichtigung aller wirtschaftlichen, technischen und rechtlichen Auswirkungen auf den anderen Vertragspartner, Rechnung trägt.

2. Der Vertragspartner, der sich auf solche Umstände beruft, hat die erforderlichen Tatsachen darzulegen und zu beweisen.
3. Der Anspruch auf Änderung der vertraglichen Bestimmungen besteht ab dem Zeitpunkt, an dem der fordernde Vertragspartner das erste Mal Änderungen der vertraglichen Bestimmungen aufgrund geänderter Umstände fordert, es sei denn, dass eine frühere Geltendmachung dem fordernden Vertragspartner vernünftiger Weise nicht zuzumuten war.

§ 9

Vertragsänderung

1. Änderungen und Ergänzungen dieses Vertrages einschließlich seiner Anlagen sowie die Kündigung bedürfen zu ihrer Wirksamkeit der Schriftform. Dies gilt auch für den Verzicht auf das Schriftformerfordernis. Abweichend hiervon gilt bei §2 Ziffer 3 jeweils die Textform.
2. Jeder Vertragspartner ist berechtigt, von dem anderen Vertragspartner die Zustimmung zu einer angemessenen Änderung der Vertragsbestimmungen zu verlangen, sofern nationale oder internationale Rechtsvorgaben einschließlich Vorgaben einer Regulierungsbehörde oder einer anderen zuständigen Behörde oder eine Änderung der Kooperationsvereinbarung dies erfordern oder wenn damit für beide Vertragspartner wesentliche Verbesserungen der technischen Bedingungen der Übergabe- bzw. Übernahme von Gasmengen erzielt werden können.
3. Ändern sich die in den Anlagen festgelegten Parameter, werden die Vertragspartner die betroffene(n) Anlage(n) unverzüglich entsprechend einvernehmlich anpassen.
4. Die Unterlassung der Geltendmachung von Rechten aus diesem Vertrag kann nicht als Verzicht auf die Geltendmachung eines Rechts oder als Präjudiz für die Nichtgeltendmachung eines Rechts in einem vergleichbaren Fall ausgelegt werden.

§ 10

Laufzeit, Kündigung

Der Vertrag läuft auf unbestimmte Zeit. Er kann von jedem Vertragspartner mit einer Frist von sechs Monaten jeweils zum Ende eines Gaswirtschaftsjahres oder wahlweise des Kalenderjahres gekündigt werden. Die vorstehende Regelung schließt das Recht auf außerordentliche Kündigung des Vertrags aus wichtigem Grund nicht aus.

§ 11

Vertragsbestandteile

Bestandteil dieses Vertrages sind beigefügte Anlagen:

- Anlage 1: Netzkopplungspunkt/Ausspeisezone (mit Anhang)
- Anlage 2: Richtlinien der terranets bw GmbH für Erdgasübergabestationen und Anschlussleitungen an Netzkopplungspunkten und bei Netzanschlüssen (mit Anhang 1 (TMA-Mess) und Anhang 2 (Planungshinweise))

- Anlage 3: Auszug aus der KoV XIII
- Anlage 4: Kontaktdaten der Vertragspartner

Stuttgart,

Ort,

terrane**ts** bw GmbH

<Netzbetreiber>

**Anlage 1 zum Netzkopplungsvertrag zwischen der terranets bw GmbH und
<XX>: Netzkopplungspunkte / Ausspeisezone (RC <XX>)**

1. Das Netz der terranets bw ist mit dem Netz des nachgelagerten Netzbetreibers über folgende(n) Netzkopplungspunkt(e), im Folgenden: NKP, verbunden:

| Nr. | Gemeinsame Bezeichnung des NKP | EI-Code | GK - Koordinaten Rechtswert | GK - Koordinaten Hochwert | Eigentumsgrenze* |
|-----|--------------------------------|---------------------|-----------------------------|---------------------------|------------------|
| 1 | | 37Z00000000 xxxx | | | |
| 2 | | | | | |
| 3 | | | | | |
| 4 | | | | | |

* Bei Widersprüchen zwischen der hier beschriebenen Eigentumsgrenze und der im Übersichtsplan im Anhang zu Anlage 1 eingezeichneten Eigentumsgrenze, gilt die im Übersichtsplan im Anhang zur Anlage 1 dargestellte Eigentumsgrenze.

Die oben genannten NKP werden zu einer Ausspeisezone, dem Regionalcluster „RC XXXXXXXX“, zusammengefasst.

Die an dem / den NKP bereitzustellenden Gasmengen haben den jeweils geltenden Regelungen des DVGW-Arbeitsblattes G 260, 2. Gasfamilie, Gruppe H zu entsprechen.

Technische Leistung der NKP gemäß der Schlussbescheinigung in m³N/h:

| Nr. | Gemeinsame Bezeichnung NKP | Technische Leistung gemäß Schlussbescheinigung in m ³ N/h: | min. terranets bw Dispatchingdruck in bar (g)** | max. techn. Druck in bar (g) |
|-----|----------------------------|---|---|------------------------------|
| 1 | | | | |
| 2 | | | | |
| 3 | | | | |
| 4 | | | | |

** zum Zeitpunkt des Vertragsabschlusses

Die oben aufgeführten Begriffe werden wie folgt definiert:

Min. terranets bw Dispatchingdruck:

Druck in Gas-Fließrichtung unmittelbar hinter dem Eingangsisolierflansch, der unter üblichen Betriebsbedingungen die Systemintegrität sicherstellt.

Max. techn. Druck:

Dimensionierungsdruck der Eingangsschiene

2. Als Anhang zu dieser Anlage sind Übersichtspläne des/der NKP beigefügt, der Übersichtsplan gibt auch die Eigentumsgrenzen wieder.
3. Für den / die oben beschriebenen NKP gilt:
 - 3.1 Verantwortlich und kostentragungspflichtig für den Betrieb und die Instandhaltung des / der NKP sind die Vertragspartner entsprechend der vereinbarten und eingezeichneten Eigentumsgrenze aus dem Übersichtsplan.
4. Sonstige Regelungen:
 - 4.1 Zu NKP <X>: Der Fernwirkschrank, der (laut Planungsunterlagen) mit der Feldbezeichnung <XX> beschriftet ist, befindet sich im Eigentum der terranets bw.
 - 4.2 terranets bw führt regelmäßig Messungen zum kathodischen Korrosionsschutz (KKS) an den vorhandenen Messkontakten durch, um die Wirksamkeit des KKS sicherzustellen.
Die Zugänglichkeit der Messkontakte sowie der Iso-Trennstellen im Eigentum des nachgelagerten Netzbetreibers muss daher für terranets bw sichergestellt sein.



terranets** bw**

Richtlinien
der terranets bw GmbH (terranets** bw)**
für Erdgasübergabestationen und
Anschlussleitungen an Netzkopplungspunkten
und bei Netzanschlüssen

(Stand: März 2021)



Inhaltsverzeichnis

| | | |
|-----|--|---|
| § 1 | Allgemeines | 3 |
| § 2 | Zusammensetzung und Ausstattung der GDRM-Anlage bzw. der Anschlussleitung..... | 3 |
| § 3 | Eigentumsverhältnisse..... | 4 |
| § 4 | Planung, Bau und Inbetriebnahme der Erdgasübergabestation..... | 5 |
| § 5 | Betrieb der Erdgasübergabestation | 6 |
| § 6 | Kosten | 7 |
| § 7 | Ermittlung der Gasmengen | 8 |
| § 8 | Verfahren bei Störungen | 8 |

Mitgeltend:

- **Anhang 1:** Technische Mindestanforderungen an Messeinrichtungen im Netzgebiet der terranets bw GmbH (terrane**ts** bw) - TMA-Mess
- **Anhang 2:** Planungshinweise der terranets bw für Gasdruckregel- und Gasmessanlagen

Auf Anforderung werden diese zur Verfügung gestellt.



§ 1 Allgemeines

Diese Richtlinien finden als Bestandteil von Netzkopplungs- und/oder Netzan-schlussverträgen Anwendung auf alle Erdgasübergabestationen und An-schlussleitungen sowie weitere technische Anlagen, die im Zusammenhang mit der Kopplung des Netzes eines Netzbetreibers oder des Anschlusses an das Netz der terranets bw durch einen Anschlussnehmer (Netzbetreiber und Anschlussnehmer im Folgenden auch „Anschlussnehmer“ genannt) errichtet und betrieben werden (im Folgenden auch die „Anlage“ bzw. die „Anlagenteile“ genannt). Der Anschlussnehmer und terranets bw werden im Folgenden gemeinsam auch die „Vertragspartner“ genannt. Die Richtlinien gelten auch bei einer Änderung von bestehenden Anlagen.

Eine Erdgasübergabestation besteht aus einer Gasdruckregel- und Messanlage (GDRM-Anlage), dem Stationsgebäude und dem Stationsgrundstück.

Die GDRM-Anlage dient vornehmlich der Druck- oder Mengenregelung, Messung und Registrierung des durchfließenden Gases.

§ 2 Zusammensetzung und Ausstattung der GDRM-Anlage und der Anschlussleitung

1. Zur GDRM-Anlage gehören im Allgemeinen folgende Baugruppen:
 - Rohrleitungen und Armaturen
 - Staubfilter, Staub-/Flüssigkeitsabscheider
 - Erdgas-Vorwärmanlagen, bestehend aus:
 - o Heizgas-Regelschiene
 - o (Temperatur-)Messung
 - o Kesselanlage
 - o Wärmeübertrager
 - Sicherheitseinrichtungen einschließlich Überprüfungseinrichtungen
 - Gasdruckregelgeräte
 - Mengenmessanlage gemäß TMA-Mess (Anhang 1)
 - Vorrichtungen für die Datenfernübertragung zu terranets bw
 - Kommunikationseinrichtungen
 - unterbrechungsfreie Stromversorgung
 - elektrische Mess-Steuer-Regel-Technik (EMSR-Technik) zur Stationssteuerung
2. Die Anordnung der Geräte und Einrichtungen erfolgt in der Regel nach beige-fügten Schemata (Anhang 2). Abweichungen hiervon sind möglich, sofern geänderte Betriebsverhältnisse dies geraten erscheinen lassen.



3. Bestandteile der Anschlussleitung im Sinne dieser Richtlinien sind insbesondere:
 - die Anschluss-Rohrleitung selbst,
 - evtl. weitere erforderliche Armaturengruppen,
 - sonstiges Zubehör, wie zugehörige Kommunikationseinrichtungen, evtl. erforderliche Anlagen des kathodischen Korrosionsschutzes der Anschlussleitung, evtl. erforderliche Energieversorgungsanlagen für Armaturentriebe
4. Die Anschlussleitung wird über eine Armaturengruppe der Typen T.2.12.1 bis T.2.12.3 (gesicherter Anschluss) oder ein T-Stück mit Armaturengruppe des Typs T.2.12.4 (ungesicherter Anschluss) an die Hauptleitung der terrannets bw angeschlossen. Die Beschreibung der Typen können bei terrannets bw angefordert werden
5. Die Anschlussleitung beginnt hinter der ersten Schweißnaht hinter der Armaturengruppe (gesicherter Anschluss) bzw hinter der ersten Schweißnaht des T-Stücks (ungesicherter Anschluss).

Die Anschlussleitung endet vor der letzten erdverlegten Schweißnaht vor der Wanddurchführung in das Gebäude.

6. Planung, Bau und Inbetriebnahme sowie Einbindung der Anschlussleitung erfolgen in Abstimmung mit dem Anschlussnehmer durch terrannets bw.

§ 3 Eigentumsverhältnisse

1. Die Eigentumsverhältnisse an der GDRM-Anlage bzw. ihren Teilen sind schematisch in Anlage 1 des Netzkopplungsvertrages bzw. des Netzanschlussvertrages dargestellt (Eigentumsgrenzen).
2. Die Anschlussleitung steht – vorbehaltlich anderweitiger zivilrechtlicher Vereinbarungen zwischen den Vertragspartnern – im Eigentum der terrannets bw.
3. Ist der Anschlussnehmer Eigentümer des Stationsgrundstücks, wird er unverzüglich nach Unterschrift der Kostenübernahmeerklärung für den Anschluss der Anlage eine dingliche Sicherung der im Eigentum der terrannets bw stehenden Anlagenteile (z.B. Anschlussleitung, Armaturengruppe, Steuerkabel und Telekommunikationslinie) auf seinem Grundstück durch eine beschränkte persönliche Dienstbarkeit zu Gunsten von terrannets bw bewilligen. Soweit der Anschlussnehmer nicht Eigentümer des Stationsgrundstücks ist, wird er vor Baubeginn vom Eigentümer eine entsprechende Sicherung einholen. Satz 2 gilt entsprechend, sofern im Eigentum der terrannets bw stehende Anlagenteile zwischen der Hauptleitung der terrannets bw und der Erdgasübergabestation in nicht im Eigentum des Anschlussnehmers stehende Grundstücke liegen.



§ 4 Planung, Bau und Inbetriebnahme der Erdgasübergabestation

1. Die Beschaffung und Erschließung des Stationsgrundstücks erfolgt durch den Anschlussnehmer auf dessen Kosten. Vor der Beschaffung des Grundstücks hat der Anschlussnehmer einen geeigneten Standort für die Erdgasübergabestation – grundsätzlich in der Nähe der Hauptleitung der terranets bw- – mit terranets bw abzustimmen.
2. Planung und Bau der Erdgasübergabestation, sowie erforderlichenfalls deren Umbau, erfolgen durch den Anschlussnehmer auf dessen Kosten.

Die Erdgasübergabestation muss den jeweils gültigen gesetzlichen und technischen Vorschriften insbesondere den berufsgenossenschaftlichen Vorschriften und dem DVGW-Regelwerk entsprechen. Die GDRM-Anlage ist grundsätzlich in Gebäuden unterzubringen, deren Größe eine gute Zugänglichkeit zu allen Anlagenteilen ermöglicht.

Sollten sich Anlagenteile im Eigentum der terranets bw befinden, so sind die Türen des Gebäudes mit einem geeigneten Schließsystem auszustatten, so dass die Zugänglichkeit für terranets bw, zu den in ihrem Eigentum befindlichen Anlagenteilen, jederzeit gewährleistet ist.

Über eine evtl. vorhandene Alarmanlage und deren Funktionsweise ist terranets bw zu informieren.

3. Der Anschlussnehmer stellt terranets bw in dem Stationsgebäude ausreichend Platz zur Aufstellung der Übertragungstechnik zur Verfügung.
4. Vor Erstellung eines Netzanschlusses bzw. Änderung informiert der Anschlussnehmer terranets bw hierüber rechtzeitig.

Auf Wunsch des Anschlussnehmers prüft terranets bw Zeichnungen und weitere Unterlagen. Hierzu hat der Anschlussnehmer die Unterlagen bei terranets bw einzureichen (bevorzugt digital).

Nach Zustimmung durch terranets bw erhält der Anschlussnehmer die eingereichten Unterlagen digital mit Sichtvermerk zurück.

5. Die Einbindung der GDRM-Anlage an die Anschlussleitung von terranets bw darf erst nach Abschluss des Netzkopplungsvertrages bzw. des Netzanschlussvertrages und Übergabe der Vorabbescheinigung gem. § 6 GasHDrLtgV des DVGW-Sachverständigen erfolgen.

Für die Einholung der erforderlichen Genehmigungen und Bescheinigungen (z.B. gem. GasHDrLtgV, Bau- und Naturschutzrecht) ist der Anschlussnehmer verantwortlich.



6. Der verbindliche Terminplan zum Bau der Erdgasübergabestation ist kontinuierlich mit terranets bw abzustimmen.
7. Die Prüfung der fertig montierten GDRM-Anlage wird von einem vom Anschlussnehmer zu beauftragenden und persönlich anerkannten Sachverständigen nach § 12 GasHDrLtgV durchgeführt. terranets bw hat das Recht, hierzu einen Beauftragten zu entsenden.
8. Vor Inbetriebnahme erhält terranets bw vom Anschlussnehmer eine Dokumentation der Mengennessanlage und – sofern vorhanden – der Gasbeschaffenheitsmessung sowie die Vorabbescheinigungen und ein Explosionsschutzdokument. Zusätzlich sind der terranets bw auf Anforderung weitere Dokumente zu übergeben. Die Inbetriebnahme erfolgt gemeinsam durch einen Beauftragten von terranets bw und einen Beauftragten des Anschlussnehmers auf der Grundlage eines gemeinsam erstellten Inbetriebnahmeplans. Die Schlussbescheinigung wird terranets bw umgehend vom Anschlussnehmer übergeben, sobald diese vom Sachverständigen erstellt wurde.

§ 5 Betrieb der Erdgasübergabestation

1. Der Betrieb der Erdgasübergabestation erfolgt nach den jeweils geltenden gesetzlichen und technischen Vorschriften.
2. Die Instandhaltung gem. DIN-Norm 31051 der Baugruppen erfolgt durch den jeweiligen Eigentümer der Anlagenteile unter Berücksichtigung der DVGW-Arbeitsblätter G 495 und G 466-1. Eingriffe, die Auswirkungen auf den Betrieb der Erdgasübergabestation nach sich ziehen können, insbesondere Wartungstermine, sind zwischen den Vertragspartnern rechtzeitig abzusprechen. Auf Verlangen hat jeder Vertragspartner die Anwesenheit von Beauftragten des jeweils anderen anlässlich von Arbeiten an der Erdgasübergabestation zu gestatten.
3. terranets bw ist berechtigt, die in der Erdgasübergabestation vorhandenen eigenen Baugruppen jederzeit durch Beauftragte prüfen zu lassen. Bei der Beseitigung festgestellter Mängel hat der Anschlussnehmer nach besten Kräften mitzuwirken.
4. Derjenige Vertragspartner, der Eigentümer bzw. Mieter/Pächter des Stationsgeländes und -gebäudes ist, ist verpflichtet, für die Funktionsfähigkeit des Stationsgeländes und -gebäudes zu sorgen, dies gilt insbesondere für die Ver- und Entsorgung erforderlichen Systeme, die Sauberkeit der Räume, die ganzjährige Zugänglichkeit zum Stationsgelände und -gebäude (insb. Befahrbarkeit der Zufahrtswege im Winter) sowie der Pflege der Außenanlage.



5. Eingriffe seitens der Vertragspartner in Baugruppen des jeweils anderen Vertragspartners sind nur mit vorheriger ausdrücklicher Zustimmung in Textform des hiervon betroffenen Vertragspartners zulässig. Dies gilt nicht für unerhebliche Handlungen oder bei Gefahr im Verzug. Der jeweils andere Vertragspartner ist im Nachhinein unverzüglich zu benachrichtigen.
6. Sofern Änderungen in der Messschaltung (z.B. Schienenumschaltung) durchgeführt werden, wird der durchführende Vertragspartner diese dem anderen vorab mitteilen.

§ 6 Kosten

1. Die Kosten für Planung, Beschaffung und Bau sowie Einbindung und Inbetriebnahme der Erdgasübergabestation sind vom Anschlussnehmer zu tragen. Für Planung, Beschaffung und Bau sowie Einbindung und Inbetriebnahme der Anschlussleitung und des Anschlusses an die Hauptleitung der terranets bw ersetzt der Anschlussnehmer der terranets bw die entsprechenden Kosten. Gleiches gilt für die Kosten des für die erste Inbetriebnahme erforderlichen Erdgases, soweit diesbezüglich keine anderweitigen Regelungen getroffen werden.
2. Die Kosten für die Instandhaltung der Anlagen trägt der jeweilige Eigentümer

Wird eine Umlegung der Anschlussleitung erforderlich, so trägt der veranlassende Vertragspartner die Kosten. Handelt es sich bei dem Veranlasser um eine dritte Partei, die nicht kostentragungspflichtig ist, so trägt der Eigentümer der Anschlussleitung die Kosten.
3. Wird ein Umbau der GDRM-Anlage erforderlich, so trägt der veranlassende Vertragspartner die Kosten. Handelt es sich bei dem Veranlasser um eine dritte Partei, die nicht kostentragungspflichtig ist, so trägt der Eigentümer der GDRM-Anlage die Kosten.
4. Sämtliche Betriebs- und Nebenkosten für die Erdgasübergabestation (insbesondere Energiekosten für Regel- und Messanlagen, Beleuchtung, Heizung und Erdgasvorwärmung sowie z.B. Kosten des Anschlusses an das öffentliche Fernsprechnet und Steuern) sind vom Anschlussnehmer zu tragen.
5. Folgekosten aus dem Betrieb der Anlage(n) trägt der jeweilige Verursacher, ansonsten der Eigentümer der jeweiligen Anlagenteile, soweit kein Dritter kostenpflichtig sein sollte.



§ 7 Ermittlung der Gasmengen

1. Die Ermittlung der übergebenen Gasmengen (technische Mengenermittlung) erfolgt durch terranets bw, es sei denn, im Einzelfall wurde etwas anderes vereinbart.
2. Der Anschlussnehmer ist verpflichtet, bei Störungen der Messgeräte sämtliche verfügbare Unterlagen, die der Ermittlung der übergebenen Gasmengen dienen, der terranets bw zur Verfügung zu stellen.

§ 8 Verfahren bei Störungen

1. Stellt einer der Vertragspartner Unregelmäßigkeiten im Betrieb der Erdgasübergabestation oder Störungen fest, wird er den anderen Vertragspartner sofort nach Feststellung bzw. Erhalt einer entsprechenden Information telefonisch und in Textform benachrichtigen.
2. Das weitere Vorgehen werden die Vertragspartner einvernehmlich abstimmen.

Stuttgart, terranets bw GmbH



Technische Mindestanforderungen Messung

Eine [freigegebene Version](#) dieser Seite, [freigegeben](#) am *1. August 2022*, basiert auf dieser Version.

Technische Mindestanforderungen an Messeinrichtungen im Netzgebiet der terranets bw GmbH (terrannets bw) - TMA-Mess

Die jeweils aktuelle TMA-Mess befindet sich im Internet unter www.terrannets-bw.de und ist dort als Download verfügbar.

Inhalt

Inhaltsverzeichnis

| | |
|---|---|
| 1 Geltungsbereich und Allgemeines | 1 |
| 2 Volumen-Messanlagen | 2 |
| 3 Gasbeschaffenheitsmessanlagen (GBM) | 2 |
| 4 Kalibrierung / Eichung | 3 |
| 5 Betrieb von Messanlagen | 3 |
| 5.1 Eingriffe in die Messanlage | 3 |
| 5.2 Störungen und Ersatzwertbildung | 3 |
| 5.3 Informationsbereitstellung | 3 |
| 6 Datenaustausch | 4 |

1 Geltungsbereich und Allgemeines

Dieses Dokument regelt die technischen Mindestanforderungen an Gasmessanlagen, die von Netzkopplungspartnern und Netzanschlussnehmern (im weiteren Text als "Vertragspartner" bezeichnet) einzuhalten sind. Es gilt für alle Ein- und Ausspeisepunkte sowie die internen Gasmessanlagen der terranets bw, da diese für die Gasbeschaffenheitsrekonstruktion von Relevanz sind.

Das Dokument stellt eine Ergänzung zur DIN EN 1776 sowie dem DVGW-Regelwerk dar, insbesondere den DVGW Arbeitsblättern G488, G491, G492, G495, G685, G687. Die Rechtsnormen sind verpflichtend einzuhalten. Sollte die TMA-Mess den Rechtsnormen widersprechen, so gilt die jeweilige Rechtsnorm.

Sollte der jeweilige Vertragspartner nicht zugleich Messstellenbetreiber sein, ist der Vertragspartner verpflichtet, die TMA-Mess mit seinem Messstellenbetreiber zu vereinbaren.

Der Vertragspartner gewährt terranets bw sowie deren beauftragten Personen, aufbauend auf §29 KoV XIII jederzeit Zugang zur Messanlage. Der Zugang zu Vorrichtungen für die Datenfernübertragung sowie Kommunikationseinrichtungen zu terranets bw ist unabhängig vom Eigentum jederzeit zu gewährleisten.

terrannets bw ist berechtigt, jederzeit zusätzliche Mess-, Registrier- und Übertragungseinrichtungen zu installieren und zu betreiben.

Elektronische Komponenten (z.B. Mengenumwerter, Stationskontrollgeräte, DFÜ's, Trennschaltverstärker, Fernwirktechnik), die sich im Eigentum von terranets bw befinden, sind in einem separaten Schaltschrank unterzubringen. (Gültig bei Neu- oder Umbau)



Falls terranets bw nicht Eigentümer der Station ist, muss der Eigentümer terranets bw bei Neu- oder Umbauten einen geeigneten Platz für einen Schaltschrank (Kommunikationstechnik) zur Verfügung stellen. Art und Größe des Schaltschranks werden von terranets bw vorgegeben. Bei Bedarf muss im Umwertschaltschrank ein Platz für den Einbau einer DFÜ zur Verfügung gestellt werden. Zusätzlich stellt der Eigentümer terranets bw eine 24V DC (gesichert) und 230V AC Spannungsversorgung zur Verfügung, sowie die Möglichkeit der Montage einer Innen- und falls erforderlich einer Aussenantenne.

Beide Vertragspartner sind berechtigt, Auflagen, die sich aus dem jeweiligen Informations-Sicherheits-Management-System (ISMS) ergeben, umzusetzen. Diese Auflagen müssen so umgesetzt werden, dass der o. g. Zugang zur Messeinrichtung und/oder DFÜ dennoch wie beschrieben gewährleistet ist.

Alle verwendeten Messgeräte, Teilgeräte und Zusatzeinrichtungen unterliegen dem MessEG.

Alle in diesem Dokument erwähnten Datenmitteilungen sind an das EDM der terranets bw unter folgender Mailadresse zu richten:

tcnmeldungen@terrannets-bw.de

Das Dispatching der terranets bw ist unter folgender Telefonnummer erreichbar:

+49 711 7812 1220

2 Volumen-Messanlagen

Eine redundante Messung ist bei einer Anlagenleistung von mehr als 20.000 m³/h Gas im Normzustand vorzusehen. Diese ist mit Zählern mit unterschiedlichen Messprinzipien, vorzugsweise in Z-schaltung oder nach TR-G 18 (zwei Ultraschallgaszähler), zu realisieren.

Zählerumgangsarmaturen werden im geschlossenen Zustand durch terranets bw oder eine beauftragte Person verplombt. Die Plomben dürfen nur in Absprache mit terranets bw entfernt werden.

Sollte zur Vermeidung drohender Gefahren oder erheblicher Nachteile ausnahmsweise das sofortige Entfernen der Plomben für die Öffnung der Absperrarmatur erforderlich sein, so ist das Dispatching von terranets bw unverzüglich telefonisch zu unterrichten. Für das Energiedatenmanagement sind folgende Daten festzuhalten und spätestens am Folgetag per E-Mail weiterzuleiten: Datum, Uhrzeit, Maßnahme, Zählerstände, Drücke, Temperaturen.

3 Gasbeschaffenheitsmessanlagen (GBM)

Die Notwendigkeit einer Gasbeschaffenheitsmessung (GBM) ist durch terranets bw festzulegen, bei einer Gaseinspeisung in das Netz von terranets bw ist aber grundsätzlich eine GBM erforderlich.

Besteht die Notwendigkeit einer GBM, sind folgende Punkte durch terranets bw festzulegen:

- Zu messende Komponenten mit dem Ziel der Gasbeschaffenheitsrekonstruktion unter Berücksichtigung der Baumusterprüfbescheinigung der von terranets bw betriebenen Rekonstruktionssysteme.
- Zu messende Gasbegleitstoffe im Hinblick auf die Einhaltung der DVGW Regel G 260. Bei Wassertaupunktmessungen ist grundsätzlich zum Taupunkt der jeweilige Messdruck aufzuzeichnen.

Planung, Errichtung und Betrieb von Gasbeschaffenheitsmessungen sind nach DVGW Arbeitsblatt G488 durchzuführen und mit terranets bw abzustimmen.



4 Kalibrierung / Eichung

Bei Gaszählern, die bei einem Überdruck größer 4 bar(g) betrieben werden, ist eine Hochdruckkalibrierung / -eichung gemäß PTB-Prüfregel Band 30 erforderlich.

Bei Gaszählern die bei einem Überdruck bis 4 bar(g) betrieben werden, ist eine Niederdruckkalibrierung / -eichung gemäß PTB-Prüfregel Band 29 erforderlich.

5 Betrieb von Messanlagen

Für die Berechnung der Kompressibilitätszahl ist ein von der PTB anerkanntes Berechnungsverfahren gemäß G-685 zu verwenden. Dieses ist mit terranets bw abzustimmen.

Die hierzu erforderlichen Gasbeschaffenheitsdaten werden von terranets bw vorgegeben oder müssen messtechnisch ermittelt werden (PGC).

5.1 Eingriffe in die Messanlage

Werden in der Anlage Instandhaltungs- oder Instandsetzungsmaßnahmen durchgeführt, die für eine ordnungsgemäße Messung, Mengenermittlung oder für die Netzsteuerung von Bedeutung sind, müssen diese terranets bw mindestens zwei Wochen vorher schriftlich mitgeteilt werden. Terranets bw ist berechtigt, selbst oder durch eine beauftragte Person an den Maßnahmen teilzunehmen. Der Zeitpunkt zur Durchführung der Maßnahme ist in allen Fällen mit terranets bw abzustimmen.

5.2 Störungen und Ersatzwertbildung

Festgestellte Mängel, Störungen und Unregelmäßigkeiten der Messanlage sind unverzüglich telefonisch dem Dispatching von terranets bw mitzuteilen.

Der Eigentümer der Messanlage hat eine erforderliche Reparatur schnellstmöglich zu veranlassen.

Eine Ersatzwertbildung / Mengenkorrektur aufgrund von Störungen oder sonstigen Maßnahmen ist in Abstimmung mit dem Energiedatenmanagement von terranets bw unter Berücksichtigung der aktuell geltenden G 685 durchzuführen.

Für das Energiedatenmanagement der terranets bw sind folgende Daten festzuhalten und spätestens am Folgetag per E-Mail weiterzuleiten:

Datum, Uhrzeit, Maßnahme, Zählerstände, Drücke, Temperaturen.

5.3 Informationsbereitstellung

Terranets bw benötigt zu allen eingesetzten Messgeräten, Teilgeräten und Zusatzeinrichtungen folgende Informationen: Hersteller, Typ, Seriennummer, Baujahr, Eichjahr sowie die Messbereiche.

Stehen Gas-Durchflussmessungen im Eigentum des Vertragspartners, hat dieser folgende Maßnahmen terranets bw zwei Wochen vor Maßnahmenbeginn per E-Mail mitzuteilen:

- Aus- und Einbau, sowie Eichungen von Messgeräten zur Gas-Durchflussmessung am Netzkopplungs- bzw. Netzanschlusspunkt zu terranets bw
- Änderungen des K-Zahl-Berechnungsverfahrens bzw. der dazu verwendeten Parameter in Mengenumwertern



Folgende Maßnahmen hat der Vertragspartner entsprechend dem DVGW-Regelwerk durchzuführen und die Ergebnisse terranets bw zur Verfügung zu stellen.

- Konsistenzprüfung gemäß G-685-5 Abschnitt 2.4
- jährliche Revision der Messanlage gemäß DVGW Gas-Information Nr. 8 Abschnitt 5.2. Die Informationsbereitstellung erfolgt gemäß G-685-5 Abschnitt 4.1.

6 Datenaustausch

Der Eigentümer der Messanlage stellt sicher, dass alle unten spezifizierten Messdaten terranets bw dauerhaft, zuverlässig und sicher zur Verfügung stehen.

Der Datenaustausch zwischen Mengenumwertern, Gasbeschaffenheitsmessanlagen, Messdatenregistriergeräten und Zusatzgeräten hat gemäß dem DVGW-Arbeitsblatt G 485 „Digitale Schnittstelle für Gasmessgeräte“ (DSfG) zu erfolgen.

Der Vertragspartner stellt terranets bw einen Anschluss am Sternverteiler des DSfG-Bus (DSfG-A), sowie einen DSFG-Bus-Zugang über eine signierfähige DFÜ zur Verfügung.

Die Synchronisation für den DSfG-Bus kann bei Anbindung an das terranets bw IP-Netzwerk über NTP realisiert werden. Ansonsten muss die Synchronisation mit einer amtlichen Zeit dauerhaft, zuverlässig und sicher zur Verfügung stehen.

Folgende Zählerstände werden mit Datum und Uhrzeit benötigt:

VB-Zähler; MU (VO,VB,VN,VB-Stör,VN-Stör); bei Brennwertmengenumwertern zusätzlich (E,E-Stör).

terranets bw benötigt zusätzlich folgende Mess- und Prozessdaten:

- Messwert Eingangsdruck (falls für tnbw erforderlich)
- Volumenimpuls Normvolumen und ggf. Energie
- Messwerte Gasbeschaffenheitsmessung (soweit vorhanden)
- Statusmeldungen Gasbeschaffenheitsmessung (soweit vorhanden)
- Statusmeldungen Messwertregistriergerät (nur wenn das Gerät eigenständig vorhanden ist)
- Statusmeldungen Mengenumwerter
- Abrechnungsrelevante Messstrecke

Ggf. darüber hinaus benötigter Datenumfang ist mit terranets bw abzustimmen.

Planungshinweise der terranets** bw GmbH für Gasdruckregel- und Gasmessanlagen (Stand: August 2018)**

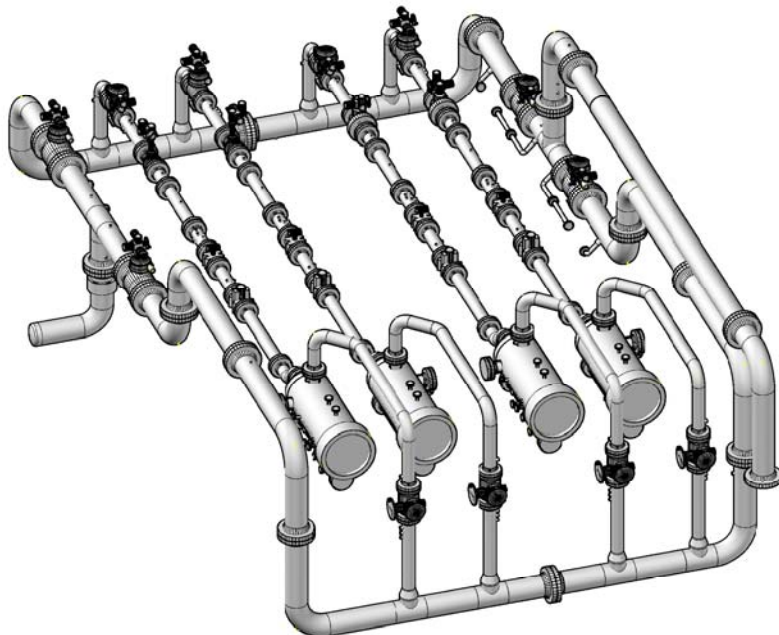



Inhaltsverzeichnis

| | | |
|-------|---|----|
| 1 | Allgemeines | 3 |
| 1.1 | Anwendungsbereich | 3 |
| 1.2 | Ausführung und Anordnung der Anlage | 3 |
| 1.3 | Unterstützungen, Anordnung der Hauptachse | 4 |
| 1.4 | Herstellerhinweise | 4 |
| 2 | Ergänzende Anforderungen zum DVGW-Arbeitsblatt G 491 | 4 |
| 2.1 | Rohrleitungen | 4 |
| 2.2 | Flanschverbindungen | 5 |
| 2.3 | Funktionsleitungen | 5 |
| 2.4 | Überwachungseinrichtungen | 5 |
| 2.5 | Staubfilter und Abscheider | 5 |
| 2.6 | Erdgasvorwärmung | 6 |
| 2.7 | Sicherheitseinrichtungen als Zweitgeräte | 6 |
| 2.8 | Unterbringung | 6 |
| 2.9 | Brandschutz | 7 |
| 2.10 | Zugang zum Aufstellungsraum | 7 |
| 2.11 | Absperrung des Gasflusses außerhalb der Anlage | 7 |
| 2.12 | Abführung von Leckgasmengen | 7 |
| 2.13 | Ausführung von Freiluftanlagen | 8 |
| 2.14 | Hebevorrichtungen | 8 |
| 2.15 | Isolierverbindungen | 8 |
| 2.16 | Notstromversorgung | 8 |
| 2.17 | Inbetriebnahme | 8 |
| 3 | Ergänzende Anforderungen zum DVGW-Arbeitsblatt G 492 und zur TMA-Mess | 9 |
| 3.1 | Gaszähler | 9 |
| 3.2 | Mengennummerer und Zusatzeinrichtungen | 10 |
| 3.2.1 | Zustandsmengennummerer | 11 |
| 3.2.2 | Brennwertmengennummerer | 11 |
| 3.3 | Prozessgaschromatograph (PGC) | 11 |
| 3.4 | Stationskontrollgerät | 12 |
| 3.5 | Messwertregistriergeräte und Datenfernübertragung | 12 |
| 3.6 | Schaltschrank für Mengenummessung | 12 |
| 3.6.1 | Ausführung | 12 |
| 3.6.2 | Elektrische Installation | 13 |
| 3.6.3 | Funktionseinheiten | 13 |
| 4 | Schaltschrank für Kommunikationstechnik | 14 |
| 5 | Unterbrechungsfreie Spannungsversorgung | 14 |
| 6 | Innerer und äußerer Blitzschutz | 14 |
| 7 | Kommunikationskabelschrank | 15 |
| 8 | Anlagen zur Durchflussregelung und -begrenzung | 15 |
| 8.1 | Messbereichsbegrenzung des Zählers / Schutzschaltung | 15 |
| 8.2 | Störungen, Ausfälle | 15 |
| 9 | Betriebssicherheitsverordnung (BetrSichV) und Explosionsschutz | 16 |
| 10 | terranets bw einzureichende Abstimmungsunterlagen | 16 |
| 11 | Erforderliche Dokumentationsunterlagen | 16 |
| 12 | Verzeichnis der Anlagen | 17 |

1 Allgemeines

1.1 Anwendungsbereich

Diese Planungshinweise gelten für Gasdruckregel- und Messanlagen (GDRM), die sich im Eigentum der terrane**ts** bw befinden (werden). Für alle im Zusammenhang mit der Kopplung des Netzes eines Netzbetreibers bzw. des Anschlusses an das Netz der terrane**ts** bw GmbH (terrane**ts** bw) zu errichtenden GDRM gelten sie empfehlend.. Sie enthalten ergänzende Hinweise und Anforderungen für die Planung, die Errichtung und die Änderung von Gasdruckregelanlagen und von Anlagen für die Gasmengenmessung, die nach den DVGW-Arbeitsblättern G 491, G 492 und DIN EN 1776 zu errichten sind.

Die einschlägigen gesetzlichen und technischen Vorschriften und behördliche Auflagen sind in der jeweils gültigen Fassung zu beachten.

Die technischen Mindestanforderungen an Messeinrichtungen sowie Datenumfang und Datenqualität an Messeinrichtungen im Netzgebiet der terrane**ts** bw – TMA-Mess – sind einzuhalten.

1.2 Ausführung und Anordnung der Anlage

Der Aufbau der Gasdruckregel- und Gasmessanlage ist entsprechend Zeichnung terrane**ts** bw-Typenblatt T3.1, Typenblatt T3.2 oder Typenblatt T3.3 der terrane**ts** bw Planungshinweise auszuführen (siehe Anlagen 1 bis 3). Beispielhaft ist in diesen Blättern eine zweiseitige Gasdruckregel- und Gasmessanlage dargestellt.

Geräte und Armaturen müssen gut bedient und gewartet, Messgeräte problemlos bedient und abgelesen werden können.

Die Bauteile (Rohre, Flansche, Formstücke, Armaturen etc.) sollen so angeordnet sein, dass alle Materialstempelungen im montierten Zustand der Anlage gut sichtbar sind.

Die Nummerierung der Messstrecken (MSTR) in Plänen und Listen erfolgt in Durchflussrichtung von links (MSTR 100) nach rechts (MSTR 200, MSTR...) bzw. von oben nach unten. Sind zwei Zähler in einer MSTR integriert, so sind bei einschienigem Aufbau der erste Zähler in Durchflussrichtung FQ 101 und der zweite Zähler FQ 102. Bei zweiseitigem Aufbau ist dann der erste Zähler der Schiene 2 FQ 201 und der zweite FQ 202.

Der Elektro-/Fernmelderaum der Anlage ist bei Übergabestationen so groß zu bemessen, dass zusätzlich zu den vom Netzkopplungspartner installierten Funktionseinheiten folgende Komponenten installiert und bedient werden können:

- 19“-Schaltschrank B x T x H 800 mm x 600 mm x 2100 mm für terrane**ts** bw-Kommunikationstechnik (siehe Abschnitt 4)
- 19“-Schaltschrank B x T x H 800 mm x 600 mm x 2100 mm für Mengenummessung (siehe Abschnitt 3.7) Kommunikationskabelschrank für terrane**ts** bw-Fernmeldekabel (siehe Abschnitt 7)

Abhängig vom Leistungsbedarf der Verbraucher ist ein separater Batterieraum für die unterbrechungsfreie Stromversorgung (USV) vorzusehen.



1.3 Unterstützungen, Anordnung der Hauptachse

Die Rohrleitungen sind in ausreichend kurzen Abständen abzustützen. Um eine spannungsfreie Montage zu erleichtern, werden höhenverstellbare Stützen empfohlen, die auch mit Schlittenkonstruktionen kombiniert sein können. Reine Schlittenkonstruktionen sind mit terranets bw zwecks möglichem Einsatz von mobilen Hebeegeräten hinsichtlich Bodenfreiheit abzustimmen, sofern in der Station keine Krananlage installiert wird. Bei Gasdruckregel- und Gasmessanlagen sollte die Hauptachse mind. 800 mm über Fertigfußboden gelegt werden. Wird das Achsmaß einer Hauptachse höher als 1300 mm gewählt, sind geeignete Podeste o. ä. vorzusehen.

1.4 Herstellerhinweise

Die Verwendungs-, Montage-, Inbetriebnahme- und Wartungsvorschriften der Hersteller von Geräten, Baugruppen und Anlagen sind zu beachten.

2 Ergänzende Anforderungen zum DVGW-Arbeitsblatt G 491

2.1 Rohrleitungen

Es sind Rohrwandstärken einzusetzen, die für Auslegungsdrücke größer DP 40 bar der ANSI-Reihe ASME B 16.5 „XS“ entsprechen. Dazu wird auf die Typenblätter T3.10 bis T3.13 verwiesen. HD-Muffen sollen in einem Schweißnahtabstand von mind. 50 mm zueinander angeordnet werden.

Der Farbanstrich ist wie folgt auszuführen:

Grundanstrich auf Alkydharz-Basis: 2 x, für alle Leitungen, Schichtdicke 40 μm

Deckanstrich auf Alkydharz-Basis: 2 x Schichtdicke 40 μm , mit folgender Farbgebung:

- RAL 7031 grau für Gasleitungen (Hauptverrohrung)
- RAL 6010 grün für wasserführende Leitungen
- RAL 1012 gelb für Impuls-, prüf- und Steuerleitungen
- RAL 5009 blau für Atmungs-, Abblase- und Entspannungsleitungen, die ins Freie führen, einschließlich deren Sammelleitungen

Ausnahmen: Beschichtete und verzinkte Teile, Cu-Rohr, vom Hersteller bereits gleichwertig beschichtete Geräte und Baugruppen müssen nicht (erneut) beschichtet werden.

Für Anstriche von im Freien verlegten Leitungen und für die Beschichtung von Boden-Luft-Übergängen ist zusätzlich das Merkblatt M 2.165 der terranets bw zu beachten.

Die Prüfung der Rohrformstücke hat nach GW 350 zu erfolgen mit der Maßgabe, dass für Anlagenteile mit DP \leq 16 bar der in DVGW GW 350, Abschnitt 9.2, genannte Prüfumfang für Durchstrahlungsprüfungen für jedes einzelne Formteil einzuhalten ist.

Armaturen sind so anzuordnen, dass ein zufälliges, unbeabsichtigtes Betätigen sicher verhindert wird.

Leitungen und Bauteile müssen sicher befestigt sein. (Sicheres Aufnehmen und Ableiten von Druckkräften, Schwingungen etc., Standhalten gegen äußere mechanische Einwirkungen durch Arbeiten, unbeabsichtigtes Anstoßen, Darauffallen von Gegenständen etc.)

2.2 Flanschverbindungen

Flanschverbindungen sind unter Beachtung der DIN 30690-1 und der Gas-Information Nr. 19 des DVGW auszulegen und herzustellen.

Die Flanschverbindungen sind gemäß DIN 30690-1 zu berechnen. Die Berechnungen und die Arbeitsanweisungen für die Montage einschl. der abgeleiteten Drehmomente sind der terrane**ts** bw vor Montagebeginn zu übergeben.

Bei Flanschverbindungen sind bei Auslegungsdrücken bis DP 40 Wellringdichtungen nach DIN EN 1514-1 bzw. 1514-4 (Merkblatt 1.205 der terrane**ts** bw, Dicke 3 mm) und größer DP 40 kammprofilierete Weicheisendichtungen mit Sollbruchstelle und Graphitauflage (Dicke 3 mm) nach DIN EN 12560-6 (terrane**ts** bw-Merkblatt 1.201 bzw. 1.202) einzusetzen.

Flanschverbindungen größer DP 40 sind in ANSI Class 600 mit Flanschen nach ASME B 16.5 RF, Gewindebolzen nach ASME B 1.1, Form UNC, Sechskantmuttern nach ASME B 1.1 mit Schlüsselweiten nach DIN 475-2 auszuführen. Überschreitet der Nominaldurchmesser des Bolzens 1“, ist die Form 8-UN zu verwenden. Die Passungen gemäß ASME B 1.1, Klasse 2A für Bolzen bzw. 2B für Muttern, sind einzuhalten (Merkblatt 1.141 der terrane**ts** bw)

2.3 Funktionsleitungen

Funktionsleitungen sind so auszulegen, dass sie allen möglichen mechanischen und thermischen Beanspruchungen sicher standhalten.

Funktionsleitungen von Geräten aus der Heizgasregelschiene sind getrennt von den entsprechenden Funktionsleitungen der Geräte im höheren Druckbereich ins Freie zu verlegen.

Für abströmende Messgase aus Gasbeschaffenheitsmessgeräten o. Ä. sind ebenfalls getrennte Leitungen ins Freie zu führen. (Herstellerhinweise beachten!)

Die Funktionssammelleitungen sind über vertikale Ausbläser ins Freie zu führen. Der DVGW-Hinweis G 442 ist zu beachten.

2.4 Überwachungseinrichtungen

Für Überprüfungsvorgänge sind Minimeskupplungen mit Hemmgewinde 12 (DVGW-registriert), Typ 1215, zu installieren. Für Druckbeaufschlagung bzw. Entlastung sind präzise einstellbare Feinventile einzubauen.

2.5 Staubfilter und Abscheider

Alle Filter bzw. Filterabscheider sind nach DVGW G 498 herzustellen. Für die Messung des Verschmutzungsgrades sind Differenzdruckmessumformer, nach Absprache auch Differenzdruckanzeiger, und für die Messung des Kondensatstandes bei Abscheidern Radar-Füllstandssensoren zu installieren. Die genannten Anzeiger sind mit fernübertragbaren Grenzwertgebern auszustatten bzw. es sind Grenzwerte in der Stationsautomatik zu programmieren.



Für die Instandhaltung an diesen Apparaten sind Bühnen vorzusehen, wenn diese für sicheres Arbeiten erforderlich sind. Für transportable Bühnen ist ein ausreichend großer Abstellplatz vorzusehen.

Folgende Fraktions-Abscheidegrade sind einzuhalten:

- mechanische Verunreinigungen bis 1 μm = 98,90 %
- flüssige Verunreinigungen bis 1 μm = 98,60 %

Die maximale Filterbelastung darf 150 m^3 -Gas im Betriebszustand je Stunde pro 1 m^2 Filterfläche nicht überschreiten. Zusätzlich zu den Herstellerprüfungen nach Richtlinie 2014/68/EU ist eine Dichtheitsprüfung gemäß DVGW-Arbeitsblatt G 498, Ziffer 8.1.2 durchzuführen. Die Dichtheitsprüfung ist durch einen Werkssachverständigen abzunehmen und zu bescheinigen.

2.6 Erdgasvorwärmung

Es kommen liegende Vorwärmer zum Einsatz. Alle Wärmeübertrager sind nach DVGW G 498 herzustellen. Die Vorwärmanlage ist unter Beachtung des DVGW-Arbeitsblattes G 499 zu errichten. Falls zusätzliche Sicherheitsabblaseventile oder Entlüftungen wasserseitig installiert sind, müssen die Abblaseleitungen getrennt von anderen Funktionsleitungen ins Freie geführt werden.

Zusätzlich zu den Herstellerprüfungen nach Richtlinie 2014/68/EU ist eine Dichtheitsprüfung gemäß DVGW-Arbeitsblatt G 498, Ziffer 8.1.2 durchzuführen. Die Dichtheitsprüfung ist durch einen Werkssachverständigen abzunehmen und zu bescheinigen.

An heißen Teilen ist ein Berührungsschutz vorzusehen.

Ist eine Gasmengenmessung nachgeschaltet, so ist zusätzlich Abschnitt 4 dieser Planungshinweise zu beachten.

Es sind Vorrichtungen zum Prüfen des Ansprechdrucks der Sicherheitseinrichtungen zu installieren.

Die Wärmeträgerzuleitungen sollen so nah wie möglich am Vorwärmer abgesperrt werden können.

Die Wärmeerzeugungsanlage und die Wärmeerzeuger sind gemäß den einschlägigen Vorschriften zu planen und zu errichten. Die Feuerungsanlage ist einer Schlussabnahme durch den Bezirksschornsteinfeger zu unterziehen; das Protokoll ist der Dokumentation der GDRM beizulegen.

2.7 Sicherheitseinrichtungen als Zweitgeräte

Sofern nach G 491 eine zweite Sicherheitseinrichtung erforderlich ist, muss diese als Sicherheitsabsperrventil ausgeführt sein. Sofern entgegen diesem Grundsatz Monitorschaltungen oder Sicherheitsabsperrarmaturen als Zweitgeräte vorgesehen werden, ist dies frühzeitig mit terranets bw abzustimmen.

2.8 Unterbringung

Für die Unterbringung von Gasdruckregel- und Gasmessanlagen sind freistehende Gebäude vorzuziehen.



Gasdruckregel- und Gasmessanlagen müssen befestigte Zufahrtswege haben, die mindestens der Belastungsklasse Bk 1,8 nach RStO12 entsprechen. .

Bei Mess- und Regelräumen über 50 m² Grundfläche sollten 2 gegenüberliegende Türen vorhanden sein.

Die Zugänge zu Mess- und Regelräumen, Odorier- und Batterieräumen sind – entsprechend den auftretenden Gefährdungen - außen mit der erforderlichen Sicherheitskennzeichnung zu versehen. Folgende Kennzeichnungen nach DIN EN ISO 7010 sind mindestens erforderlich:

P003, D-W021, M003,

W026 (an Batterieräumen)

Hinweis: Die Anbringung der Sicherheitskennzeichnung innen ist möglich, wenn beim Öffnen der Türen die Sicherheitskennzeichnung deutlich erkennbar ist.

2.9 Brandschutz

Es müssen Feuerlöscher, hier speziell Pulverlöscher, für die Brandklassen ABC vorhanden sein. Anzahl und Ort der Anbringung richten sich nach den örtlichen Gegebenheiten. Hinweis: empfohlen werden:

- 2 Stück PG 12 Mess- und Regelraum
- 1 Stück PG 12 Heizungsraum
- 1 Stück CO₂-Löscher Fernmelderaum

Leitungen einschließlich Steuer-, Hilfs-, Wasser- und Elektroleitungen, sowie Stützen, Halterungen etc. sind so anzuordnen, dass Verkehrs- u. Fluchtwege nicht eingeschränkt und Leitungen nicht durch den Einsatz z. B. von Hebezeugen beschädigt werden können.

2.10 Zugang zum Aufstellungsraum

terranets bw ist der Zugang zur GDRM jederzeit zu gewähren. Details zum eingesetzten Schließsystem sind mit terranets bw abzustimmen.

Aus Gründen der Einbruchsicherheit werden Türen der Widerstandsklasse RC4 nach DIN EN 1627 (ehemals WK4) empfohlen.

2.11 Absperrung des Gasflusses außerhalb der Anlage

Die eingangsseitige Anschlussleitung ist im Normalfall mit einer Gefahrenarmatur auszurüsten, die sich in einem ausreichenden Abstand vom Gebäude / Stationseingang befindet. Bei Anschlussleitungen bei einer Länge von weniger als 200 m ist eine zusätzliche Gefahrenarmatur dann nicht erforderlich, wenn am Abzweig von der Hauptleitung eine solche Armatur in der Anschlussleitung vorhanden ist und diese Stelle vom Stationsgebäude aus auf Dauer uneingeschränkt einsehbar und problemlos erreichbar ist.

2.12 Abführung von Leckgasmengen

Besonders bei diskontinuierlichem Bezug soll ein Leckgas - SBV installiert werden. Zumindest ist ein Anschluss dafür vorzusehen. Das Leckgas-SBV ist mit einer Leckgas-Überwachungseinrichtung auszustatten.

2.13 Ausführung von Freiluftanlagen

Die Notwendigkeit einer Einzäunung besteht auch dann, wenn nur Teile der Regel- und Messanlage im Freien aufgestellt werden (z. B. Filter).

2.14 Hebevorrichtungen

Es müssen genügend und richtig angeordnete Einrichtungen zum Ein- und Ausbau von Bauteilen vorhanden sein. Hinweis: z. B. Luken, Haken, Ösen, Krane, Laufkatzen.

Für die Instandhaltung müssen ausreichende Ausbaumaße berücksichtigt sein. Hinweis: z. B. Abstand Filter - Decke oder Abstand zwischen den Schienen.

Krane, Laufkatzen und Träger für die Aufnahme von Hebezeugen sind vor der ersten Inbetriebnahme und im laufenden Betrieb Prüfungen gemäß geltenden Rechtsvorschriften zu unterziehen. Diese Prüfungen sind aktenkundig nachzuweisen und dem Kranbuch beizulegen.

Die Auslegung hat nach der Masse der zu bewegenden Bauteile zu erfolgen, in der Regel 1,5 t. Die Hebezeuge müssen für den Einsatz in Ex-Zone 2 geeignet sein.

2.15 Isolierverbindungen

Im Anlagenein- und -ausgang sind jeweils Isolierkupplungen mit leitungsseitigem Anschweißende und stationsseitigem Flansch einzusetzen und vorrangig im senkrechten Rohrleitungsteil anzuordnen. Ungeschützte Leitungsteile sind zu vermeiden.

2.16 Notstromversorgung

Für den Einsatz von Notstromaggregaten muss eine entsprechende Steckverbindung in die Niederspannungs-Hauptverteilung integriert werden, die von außen an der Verteilung zugänglich ist.

terrane**ts** bw wird in der Regel ihre Mess- und Kommunikationstechnik mit einer Stromversorgung 24 VDC puffern – siehe Abschnitt 4. Dem Netzkopplungspartner steht es frei, eine eigene USV-Anlage zu installieren.

2.17 Inbetriebnahme

Die Anlage darf erst in Betrieb genommen werden, wenn die erforderlichen Bescheinigungen nach Gashochdruckleitungsverordnung und Betriebssicherheitsverordnung (siehe Kap. 9 dieser Hinweise) vorliegen. Vom Betreiber ist eine Bescheinigung (terrane**ts** bw Merkblatt 3.4 - Anlage 8 dieser Planungshinweise) über den maximal zulässigen Betriebsdruck MOP und die Betriebsbereitschaft des angeschlossenen Netzes vorzulegen.



3 Ergänzende Anforderungen zum DVGW-Arbeitsblatt G 492 und zur TMA-Mess

3.1 Gaszähler

Der Messstreckenaufbau sowie die vorgesehenen Messgeräte sind grundsätzlich mit terranets bw abzustimmen.

Pulsationen, asymmetrische Strömungsprofile und Drall müssen von der Messanlage ferngehalten werden oder sind durch geeignete Maßnahmen zu unterbinden. Intermittierende Fahrweisen sind zu vermeiden, dementsprechend sind die Anlagen auszulegen und/oder geeignete Zähler einzusetzen.

Es dürfen nur MID- zugelassene und geeichte Zähler eingesetzt werden. Bei Gaszählern, die bei einem Messdruck von mehr als 4 bar (Überdruck) betrieben werden, ist eine Hochdruckeichung erforderlich.

terranets bw ist die Prüfung u. a. folgender Punkte zu ermöglichen:

- Die Gaszähler müssen spannungsfrei eingebaut werden.
- Schweißnähte dürfen nicht ins Rohrinne ragen.
- Flanschansatz und zylindrisches Rohr müssen nach "Augenschein" fluchten und gleichen Durchmesser haben.
- Die Einlaufstrecke muss frei von Schmutzpartikeln u. Ä. sein
- Die Rohrinne Durchmesser von Zähler sowie deren Ein- und Auslaufstrecken müssen gleich sein.
- Dichtungen vor und hinter dem Zähler müssen zentrisch sitzen und dürfen nicht in den freien Rohrquerschnitt ragen.
- Druckmessanschlüsse in der Einlaufstrecke müssen DIN EN 12261 entsprechen.
- Absperrrichtungen vor und hinter dem Zähler müssen zylindrischen Durchgang haben und während der Messung völlig geöffnet sein.
- Die Eindüsung von Odormittel muss hinter dem Gaszähler und hinter der Entnahmesonde für das Gasbeschaffenheitsmessgerät erfolgen.

Es ist erforderlich, dass ein Sachkundiger der terranets bw bei der Montage der Zählerstrecken auf der Baustelle anwesend ist. Alternativ (bei Werksmontage) ist unter Anwesenheit eines Sachkundigen der terranets bw der Gaszähler bzw. dessen Einlaufstrecke auf der Baustelle aus- und wieder einzubauen.

Vor der Erstinbetriebnahme bzw. nach Umbaumaßnahmen sind vor der Einlaufstrecke Anfahrtsiebe zu montieren und als solche zu kennzeichnen. Ein entsprechender Distanzring ist terranets bw zu übergeben bzw. in der Station zu hinterlegen.

Turbinenradgaszähler (TRZ) sind mit einer Mindesteinlaufstrecke von 5 x DN des Zählers einzusetzen.

Direkt vor der Einlaufstrecke von TRZ oder Ultraschallzähler (USZ) sind Diffusoren sowie zwei oder mehr 90°-Rohrbögen in verschiedenen Ebenen nicht zulässig.

Vor der USZ-Einlaufstrecke ist ein Strömungsgleichrichter einzubauen.

Es kommen ausschließlich TRZ und USZ der Baulänge 3 x DN zum Einsatz. TRZ sind mit einer Einrichtung zur Schmierung der Lager auszurüsten (z. B. Öleinspritzpumpe). Dauergeschmierte Lager sind nicht zulässig.

TRZ sind grundsätzlich mit den in DIN EN 12261, Tab. 3, bevorzugten Nennweiten für „Normal-Läufer“ einzusetzen. Nur für diese Nennweiten hält terrane nets bw Reservezähler (in den Druckstufen DP 25 DIN EN 1092-1 bzw. ANSI 600 RF) vor.

Turbinenradgaszähler werden mit einem im Zählwerkskopf integrierten Encoderzählwerk, sowie 3 HF-Impulsgebern (2 x Schaufelrad, 1 x Referenzrad) ausgerüstet.

Der Abgriff des 2. HF-Impulsgebers (Schaufelrad) für ggf. die Mengenregelung des nachgeschalteten Netzbetreibers wird empfohlen.

Ultraschallzähler sind mit 2 HF-Ausgängen, 2 frei belegbaren Statusausgängen, einem Alarmausgang, sowie MOD-Bus Instanz F und einer weiteren Serviceschnittstelle, die einen Netzwerkzugriff über IP zulässt, ausgerüstet.

Für Ausgangsformstücke ist die Bauweise, wie in den Zeichnungen terrane nets bw-Typenblatt T3.10 bis T3.13 – je nach Anwendungsfall – dargestellt, eingehalten werden.

Beim Einsatz von Drehkolbengaszählern (DKZ) sind schwingungsarme DKZ mit Bypass und Hochdruckprüfung einzusetzen. Der DKZ ist vorzugsweise mit 2 HF-Impulsgebern auszurüsten.

Die Einlaufstrecken sind gemäß terrane nets bw-Zeichnungen terrane nets bw-Typenblatt T3.10 bis T3.13 zu fertigen.

Für die Temperaturlaufnehmer sind Einschraubschutzrohre vorzusehen.

Muffenanordnung für Auslaufformteile sind den Zeichnungen terrane nets bw-Typenblatt T3.10 bis terrane nets bw-Typenblatt T3.13 (Anlagen 4 bis 7 zu diesen Planungshinweisen) zu entnehmen. Hierbei sind die Aufschweißmuffen mit konzentrischem Durchgang im vollen Innendurchmesser der Muffe bis ins Rohr aufzuschweißen. Die Muffe für den Temperaturlaufnehmer des Mengenumwerter ist mit einer Lasche mit Bohrung zur Durchführung eines Plombendrahtes zu versehen.

3.2 Mengenumwerter und Zusatzeinrichtungen

Mengenumwerter und elektronische Zusatzeinrichtungen sind an eine unterbrechungsfreie VDC Spannungsversorgung anzuschließen. Jedes Gerät ist einzeln abzusichern. 24

Die Ausgangssignale der Mengenumwerter sind mit terrane nets bw abzustimmen.

Grundsätzlich werden aus den Mengenumwertern durchflussproportionale Mengenimpulsweite (Normvolumen und falls vorhanden Energie) als Open Collector-Ausgang und der Alarm als potentialfreier Arbeitskontakt (drahtbruchsicher) benötigt. terrane nets bw ist ein separater Mengenimpuls zur Verfügung zu stellen. Alle Ausgangssignale sind auf eine separate Klemmleiste zu führen. Bei

zweischienigen Messanlagen ist eine Umschalteinheit mit dazugehöriger Klemmleiste einzusetzen und terraneTS bw mindestens drei Umschaltkontakte zur Verfügung zu stellen.

Um die Messgenauigkeit und Betriebssicherheit auf Dauer gewährleisten zu können, sind Beeinträchtigungen, wie z. B. elektromagnetische Beeinflussung, zu vermeiden.

Das einzusetzende Messverfahren ist mit terraneTS bw abzustimmen.

3.2.1 Zustandsmengenumwerter

Der Anschluss des Druckaufnehmers erfolgt mit stetig steigender Leitung über einen 3-Wege-Prüfhahn.

Für die Prüfung der Druckaufnehmer sind Minimeskupplungen mit Hemmgewinde 12 (DVGW-registriert) Typ 1215 zu installieren.

Die Zählerauslaufstrecken einschließlich der Temperaturenehmer sind vor thermischen Beeinflussungen, die sich in unzulässiger Weise auf den Messwert auswirken können, zu schützen.

3.2.2 Brennwertmengenumwerter

Bei hohen Bezugsleistungen und/oder stark schwankenden Gasbeschaffenheiten wird eine Brennwertmengenumwertung mit Gasbeschaffenheitsmessung (PGC) empfohlen.

3.3 Prozessgaschromatograph (PGC)

Die detaillierte Konfiguration des PGC inkl. zugehöriger Peripherie ist grundsätzlich mit terraneTS bw abzustimmen.

In unregelmäßigen Messanlagen und/oder bei stark schwankenden Gasbeschaffenheiten wird der Einsatz eines PGC in Verbindung mit einer Energiemessung empfohlen. Vor der Inbetriebnahme ist beim Hersteller in Anwesenheit der terraneTS bw eine Werksprüfung durchzuführen.

Der Entnahmepunkt der Sonde ist in einer strömungsberuhigten und repräsentativen Zone, die permanent vom aktuellen Gasstrom durchströmt wird, und in 4:00 bis 8:00 -Uhr-Stellung vorzusehen. Das Messgas ist möglichst aus der Mitte des Gasstromes zu entnehmen und muss in möglichst kurzer Zeit zum Messgerät geführt werden. Laufzeiten von < 100 Sekunden sind anzustreben. Es ist außerdem darauf zu achten, dass das Messgas trocken und frei von mechanischen, flüssigen und kondensierbaren Begleitstoffen ist. Gegebenenfalls sind vor der HD-Reduzierung geeignete Trockner und Filter vorzusehen.

Die Gasleitungen vom Messgasentnahmepunkt und zwischen den Baugruppen sind vor thermischen Beeinflussungen, die sich in unzulässiger Weise auf den Messwert auswirken können, zu schützen. Außerdem ist zu verhindern dass höhere Kohlenwasserstoffe auskondensieren. Empfehlenswert sind beheizte und isolierte Analysengas-Rohrleitungen.

Es ist eine Flaschen-Umschaltung (vorzugsweise automatisch) für die Trägergase einzubauen und ein externes Prüfgas (z. B. vor Ort abgefülltes Erdgas) mit separatem Prüfgasmesseingang vorzusehen.

Die Flaschen- und Regeldrücke sowie die Temperaturen sind mit geeigneten Geräten zu überwachen und hieraus abgeleitete Meldungen an die zuständigen Stellen weiterzuleiten. Die Messwerte und Meldungen sind mit terrane**ts** bw abzustimmen.

3.4 Stationskontrollgerät

Für den terrane**ts** bw-Anlagenteil ist ein Stationskontrollgerät einschließlich der erforderlichen Feldgeräte nach Vorgaben durch terrane**ts** bw zu installieren. Signalumfang und Kartenbelegung sind mit terrane**ts** bw abzustimmen. Ein Muster hierzu ist als Anlage 9 bzw. Anlage 10 dieser Planungshinweise beigelegt.

3.5 Messwertregistriergeräte und Datenfernübertragung

Alle abrechnungsrelevanten Daten sind zu registrieren.

3.6 Schaltschrank für Mengenummessung

3.6.1 Ausführung

- B = 800 mm, H = 2000 mm, T = 600 mm
Oberfläche lackiert, RAL 7035 Struktur
Ausführung mit Sichttüre
- Die Anordnung frei stehender Schränke ist mit terrane**ts** bw abzustimmen. Der Fluchtweg darf nicht durch geöffnete Schranktüren und Schwenkrahmen versperrt sein.
- Kabeleinführung wahlweise von oben/unten
von oben: Dachblech als Lüfterdach ausgeführt, für Kabeleinführung vorbereitet,
von unten: Boden als geteilte Kabeleinführungsplatte Kabeleinführung mit Klemmgummi.

Kabel müssen über eine Kabelabfangschiene mit Zugentlastung geführt werden. Alle leitenden Teile sind zu erden.

Vorbereitet für Kabelschirmerdung (außer Aufnehmerkabel zum Mengenumwerter)

- 19"-Schwenkrahmen nach DIN 41 494 zur Aufnahme der Einschübe, max. 40 Höheneinheiten

Material: Stahlblech 1,5 mm

Oberfläche: lackiert RAL 9035

Tragfähigkeit: ca. 140 kg

Öffnungswinkel: 180°

Anschlag: links/rechts (entgegen gesetzter Anschlag im Vergleich zur Sichttüre)

- Gleitschienen für 19"-Einbaurahmen zur Gewichtentlastung der Einbauten



- Zusätzliche Ausrüstungen:
 - Schaltplantasche
 - 4-fach Steckdosenleiste 230 VAC im Schwenkrahmen, schaltbar
 - herausziehbare Tischplatte in Arbeitshöhe

3.6.2 Elektrische Installation

- Montageplatte für Aufbauten und Kabelkanäle parallel zur Rückwand des Schrankes, von Vorderseite zugänglich.
- Alle Signal- und Versorgungsleitungen sind auf Klemmleisten, die Signalleitungen sind über Mess-Trenn-Prüfklemmen zu führen.
- Alle amtlichen Signale, die über Klemmleiste geführt werden, sind mit einer plombierbaren Abdeckhaube zu versehen.
- Die Anschlüsse der Einbauten werden durch entsprechende Stecker hergestellt. Die Versorgungsleitungen für Einbaugeräte sind durch Sicherungsautomaten einzeln abzusichern.
- Alle abnehmbaren Schrankteile sind zentral geerdet.
- Bei der elektrischen Installation sind neben der DIN 57100 (VDE 0100), soweit es die Verlegung von Signalkabeln aus dem Ex-Raum in den Schaltschrank betrifft, auch die DIN EN 60079 (alle einschlägigen Teile) zu beachten. Alle elektrischen Betriebsmittel müssen konform mit den einschlägigen europäischen Richtlinien sein und das CE-Kennzeichen tragen.
- Hinsichtlich Klimatisierung des Schrankes sind die Hinweise der Messgerätehersteller zu beachten. Dabei ist die Gesamtheit der Abwärme aller installierten Geräte zu betrachten. Es ist für eine ausreichende Temperierung bzw. Klimatisierung zu sorgen.

3.6.3 Funktionseinheiten

Folgende Funktionseinheiten sind – soweit zutreffend – in dem beschriebenen Schaltschrank unterzubringen:

- Mengenumwerter – 19“
- terranets bw-Fernwirkanlage (terranets bw-Beistellung, ggf. in separatem Schaltschrank untergebracht)
- Baugruppenträger oder Geräte zur Montage auf der Rückwand des Schrankes für Ex-i-Trennung und Signalverarbeitung/-vervielfachung
- Signalumschalter (für mehrschienige Anlagen)
- Stationskontrollgerät – 19“
- Auswerteeinheit des Prozessgaschromatographen (PGC) – 19“

Die benötigten Funktionseinheiten im Schaltschrank für die Mengenummessung richten sich unter anderem nach dem Aufbau der Messanlage, Fabrikat und Verfahren der Mengenumwertung und

Umfang der Signalverarbeitung. Sie sind für jeden Anwendungsfall gesondert zu planen. Dabei sind die Anforderungen von terraneTS bw und dem Netzkopplungspartner zu berücksichtigen.

Bei der Auswahl und Montage sind insbesondere Herstellerhinweise zu beachten. Es soll weitestgehend auf standardisierte Funktionseinheiten zurückgegriffen werden.

Alle Funktionseinheiten sind separat abzusichern.

4 Schaltschrank für Kommunikationstechnik

Der Schaltschrank für terraneTS bw-Kommunikationstechnik wird von terraneTS bw geliefert. Er enthält mindestens folgende Komponenten:

- terraneTS bw-Fernwirkanlage
- terraneTS bw-Netzleittechnik
- 24 VDC Versorgung für kommunikationstechnische Anlagen der terraneTS bw, Mengemesstechnik und Stationskontrollgerät

Bei Bedarf ist zur Sicherstellung der unterbrechungsfreien 230 VAC Spannungsversorgung der Einbau eines 230 VAC Wechselrichters an die 24 VDC USV vorzusehen.

Nach Absprache und in Abhängigkeit vom Leistungsbedarf können Komponenten des Netzan schlussnehmers mit gepuffert werden.

Der Schaltschrank wird als 19"-Schaltschrank B x T x H 800 mm x 600 mm x 2100 mm, (System Rittal TS8, incl. 100 mm Sockel und Schwenkrahmen) ausgeführt. Die Kabeleinführung erfolgt nach Bedarf von oben oder von unten.

5 Unterbrechungsfreie Spannungsversorgung

Die Mess- und Registriergeräte sind an die unterbrechungsfreie 24 V-DC-Spannungsversorgung anzuschließen. Die Batteriekapazität der USV muss den Leistungsbedarf von mind. 8 Stunden abdecken.

Geräte, die eine Spannung von 230 VAC unterbrechungsfrei benötigen, sind über einen Wechselrichter anzuschließen. (Siehe auch 4)

6 Innerer und äußerer Blitzschutz

Der äußere Blitzschutz ist nach DIN EN-Reihe 62305 zu planen und zu errichten.

Der innere Blitzschutz ist entsprechend auftretender Gefährdungen zu konzipieren und mit terraneTS bw abzustimmen.

7 Kommunikationskabelschrank

Der Netzkopplungspartner berücksichtigt in seiner Planung des Elektroraums den Platzbedarf für den Kommunikationskabelschrank der terraneTS bw

Es ist eine freie Kabeldurchführung im Boden zum Einführen des bzw. der Kommunikationskabel, Durchmesser mind. 10 cm, einzuplanen. Diese soll möglichst direkt unter dem Kabelschrank angeordnet sein.

Der Schaltschrank wird als 19“-Schaltschrank B x T x H 800 mm x 600 mm x 2100 mm, (System Rittal TS8, incl. 100 mm Sockel und Schwenkrahmen) ausgeführt. Die Kabeleinführung erfolgt grundsätzlich von unten.

Der Fluchtweg darf nicht durch geöffnete Schranktüren und Schwenkrahmen versperrt sein.

8 Anlagen zur Durchflussregelung und -begrenzung

Anlagen zur Durchflussregelung dürfen zu keiner Beeinträchtigung der Messung führen. Die nachfolgend aufgeführten Mindestanforderungen bzw. Empfehlungen für den Einsatz von Durchflussregelungsanlagen sollen dazu dienen, dass ein störungsfreier Betrieb der Gesamtanlage erreicht wird.

8.1 Messbereichsbegrenzung des Zählers / Schutzschaltung

Die Durchflussregelung ist nur im amtlich begrenzten Durchflussbereich des Gaszählers durchzuführen.

Bei Erreichen der unteren Messbereichsgrenze (Q_{Bmin}) ist das Stellglied der Regeleinrichtung zu schließen und erst wieder zu öffnen, wenn eine kontinuierliche Abgabe (einschließlich Netz-/Speicherfüllung) über eine längere Zeit gewährleistet ist. Eine intermittierende Fahrweise ist zu vermeiden.

Bei Erreichen der oberen Messbereichsgrenze (Q_{Bmax}) muss die Zählerschutz-Regelung den Betriebsdurchfluss begrenzen.

Es sind geeignete Ersatzstrategien für den Ausfall der Istwert-Signale (Q_{VN} , Q_{VB} , p_A) zu implementieren.

Gaszähler sind vor zu großer Beschleunigung der Gassäule bzw. zu schneller Impulsänderung bei Durchflusserhöhungen zu schützen. Dadurch können bei mechanisch arbeitenden Zählern Schäden verhindert werden.

8.2 Störungen, Ausfälle

terraneTS bw übernimmt keine Gewähr für die ständige Bereitstellung und Richtigkeit der Messwerte für die Durchflussregelung beim Netzkopplungspartner. Es ist dessen Sache, geeignete Maßnahmen zu treffen, die eine Überschreitung der bestellten Stundenhöchstmenge infolge Ausfall oder Unrichtigkeit der Messwerte verhindern.

9 Betriebssicherheitsverordnung (BetrSichV) und Explosionsschutz

Für GDRM-Anlagen ist eine Gefährdungsbeurteilung hinsichtlich der Möglichkeit der Bildung explosionsfähiger Atmosphäre vorzunehmen. Wenn daraus resultiert, dass gefährliche explosionsfähige Atmosphäre vorliegen kann, sind die formalen Anforderungen des Abschnitts 2 BetrSichV zu beachten (Ex-Zonen-Einteilung, Explosionsschutzdokument).

Die Gefährdungsbeurteilung, der Ex-Zonen-Plan und eine Entwurfsfassung des Explosionsschutzdokuments sind rechtzeitig vor Inbetriebnahme an terraneTS bw zu übergeben.

Für Anlagen in explosionsgefährdeten Bereichen, deren Komponenten von der Richtlinie 2014/34/EU erfasst werden, sind außerdem die materiellen Festlegungen des Abschnitts 3 BetrSichV zu beachten. Hierzu gehören der Einsatz von Bauteilen nach RL 2014/34/EU, die Installation nach dem Stand der Technik und die Prüfung vor Inbetriebnahme durch eine befähigte Person. Diese Prüfung ist zu bescheinigen.

10 terraneTS bw einzureichende Abstimmungsunterlagen

Entsprechend der vertraglichen Basis mit terraneTS bw für die Errichtung und den Anschluss einer Gasdruckregel- und Gasmessanlage an das Netz der terraneTS bw sind rechtzeitig (mind. 15 Werktage vor Beginn der Fertigung) nachstehende Ausführungsunterlagen vollständig bei terraneTS bw zur Abstimmung vorzulegen:

- Übersichtsplan M 1 : 25 000
- Lageplan M 1 : 500
(mit Darstellung der Ein- und Ausgangsschiebergruppe sowie der Zufahrt und Parkmöglichkeiten)
- Gebäude und Fundamentplan, Ansichten, Schnitte M 1 : 100
- Belegungsplan des Fernmelderaumes mit Aufteilung der eingebauten Schränke
- Fließschema mit Stückliste
- Bauzeichnung
- Detailzeichnungen Staubfilter/Abscheider, Vorwärmer, Heizgasschiene
- Schaltpläne MSR-Technik
- Vollständige Signalliste incl. zu übertragender Daten

11 Erforderliche Dokumentationsunterlagen

terraneTS bw sind Dokumentationsunterlagen der GDRM in 1-facher Ausfertigung mit Registeraufteilung gemäß terraneTS bw-Merkblatt 3.14 (siehe Anlage 11) einzureichen.

Davon unabhängig ist dem Sachverständigen ein weiteres Exemplar rechtzeitig vor der Aufstellungsprüfung (DVGW-Abnahme) zur Verfügung zu stellen.

Die Dokumentation ist terraneTS bw rechtzeitig vor Inbetriebnahme zu übergeben. Über bis dahin fehlende Papiere ist eine Fehlliste beizulegen. Die fehlenden Unterlagen sind schnellstmöglich nachzuliefern.

Ergeben sich im Zuge der Inbetriebnahme Änderungen, z. Bsp. in der Elektroinstallation, so sind diese im Schaltschrankexemplar handschriftlich einzutragen, innerhalb von 4 Wochen nach Inbetriebnahme in die endgültige Dokumentation einzuarbeiten und terraneTS bw zu übergeben.

Zusätzlich ist die Dokumentation in elektronischer Form auf Datenträger zu übergeben. Folgende Formate sind vorgeschrieben:

- Schemapläne und Konstruktionszeichnungen: .dxf (nach Abstimmung mit terraneTS bw auch .dwg möglich)
- Stücklisten: .xlsx
- Elektropläne: nach Abstimmung mit terraneTS bw
- Zeugnisse und Bescheinigungen: .pdf

12 Verzeichnis der Anlagen

- Anlage 1:
terraneTS bw - Typenblatt T3.1: Aufbau einer Gasdruckregel- und Messanlage, Messung im geregelten Anlagenteil
- Anlage 2:
terraneTS bw - Typenblatt T3.2: Aufbau einer Gasdruckregel- und Messanlage, Messung im ungeregelten Anlagenteil
- Anlage 3
terraneTS bw - Typenblatt T3.5: Aufbau einer Gasdruckregel- und Messanlage, terraneTS-Bezugs- oder interne Regelanlage
- Anlage 4:
terraneTS bw - Typenblatt T3.10: Anschluss BMU/ZMU, Passstück DN 150-400, DP 16-80 bar
- Anlage 5:
terraneTS bw - Typenblatt T3.11: Anschluss BMU/ZMU, Passstück DN 150-400, DP 16-80 bar
- Anlage 6:
terraneTS bw - Typenblatt T3.12: Anschluss BMU/ZMU, Passstück DN 80-100 / 150, DP 16-80 bar
- Anlage 7:
terraneTS bw - Typenblatt T3.13: Anschluss BMU/ZMU, Passstück DN 80-100, DP 16-80 bar



- Anlage 8:
terranets bw - Formular F-3-22: Bestätigung MOP und Betriebsbereitschaft des angeschlossenen Netzes
- Anlage 9:
terranets bw - Merkblatt 3.12: Kartenbelegung Stationskontrollgerät gasnet M1n; für Neuanlage
- Anlage 10:
terranets bw - Merkblatt 3.13: Kartenbelegung Stationskontrollgerät gasnet M1n; für Anlagenumrüstung
- Anlage 11:
terranets bw - Merkblatt 3.14 : Dokumentation Gasdruckregel- und Gasmessanlagen

Folgende Spezifikationen sind nicht öffentlich zugänglich, können aber bei Bedarf bei terranets bw angefordert werden.

- Merkblatt 1.141 Spezifikation der terranets bw für Schraubenbolzen mit durchgehendem Gewinde (Gewindestangen) und Muttern
- Merkblatt 1.200 metallische kammprofilierte Dichtungen für Flansche nach ASME B 16.5 – Class 600, Profil der Kämme
- Merkblatt 1.201 Spezifikation der terranets bw für metallische kammprofilierte Dichtungen für Flansche nach ASME B 16.5 – Class 600 mit beidseitig 0,5 mm Graphit-Auflage
- Merkblatt 1.202 Spezifikation der terranets bw für metallische kammprofilierte Dichtungen für Flansche nach MSSP 44 – Class 600 mit beidseitig 0,5 mm Graphit-Auflage
- Merkblatt 1.205 Spezifikation der terranets bw für Wellringdichtungen für Flansche nach DIN EN 1092-1 bis DP 40 bar
- Merkblatt 2.165 Spezifikation der terranets bw für Umhüllungen als passiver Korrosionsschutz

Eigentumsgrze:
SchweiBnaht am
Ubergang zu
Lieferumfang des
Anlagenbauers,
auBerhalb des
Gebaudes.

- 1 Entspannung DP \geq 80
- 2 Atmung u. Abb. DP16
- 3 SBV DP16
- 4 Entspannung DP<80
- 5 Entsp. Heizgas DP16
- 6 Atmung DP16
- 7 SBV Heizgas DP16

Eigentumsgrze
t erranets nachgel. NB

AuBenber.
Gebaudes

DP80 | DP \geq 80

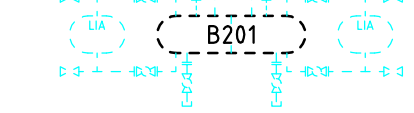
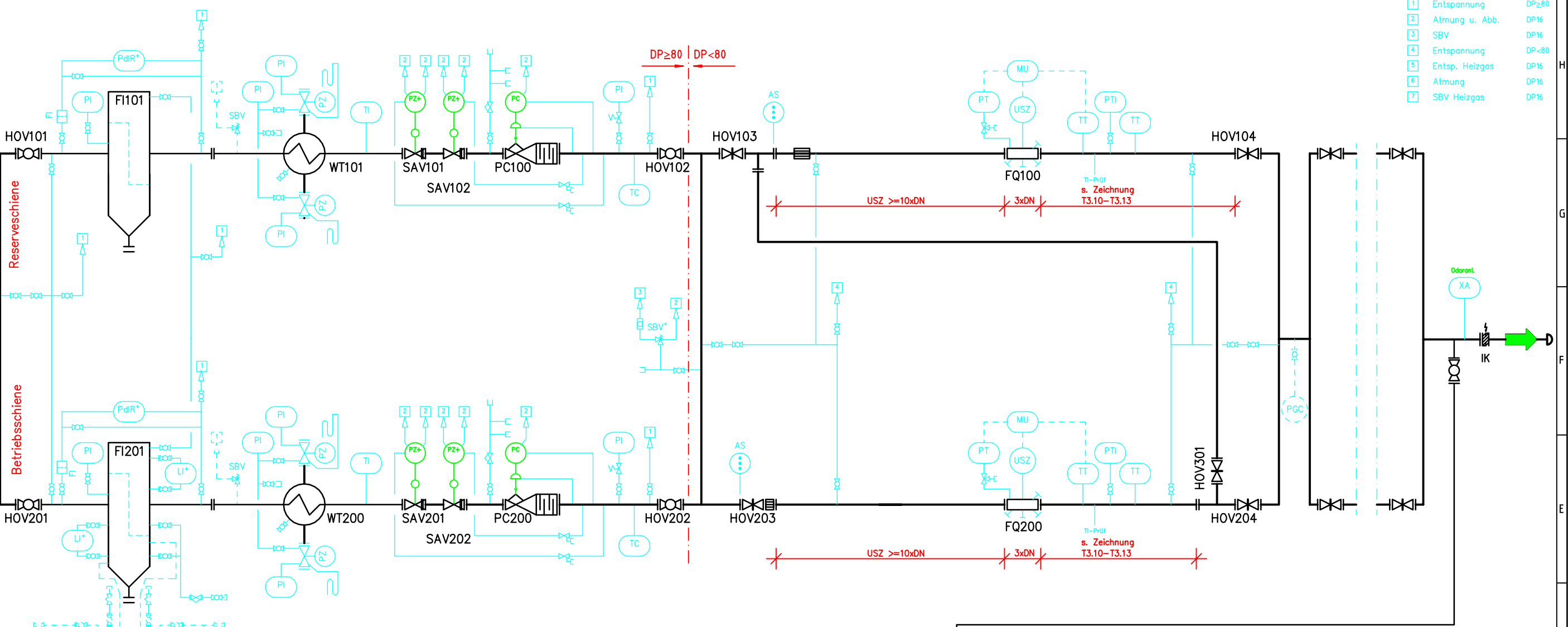

Einschenige MeBanlagen fUr Anlagen < 20.000 Nm³/h

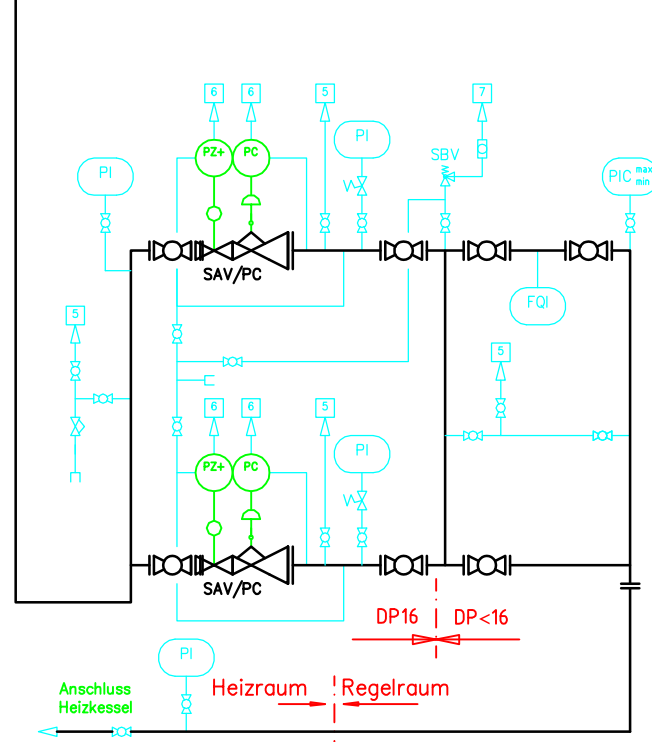
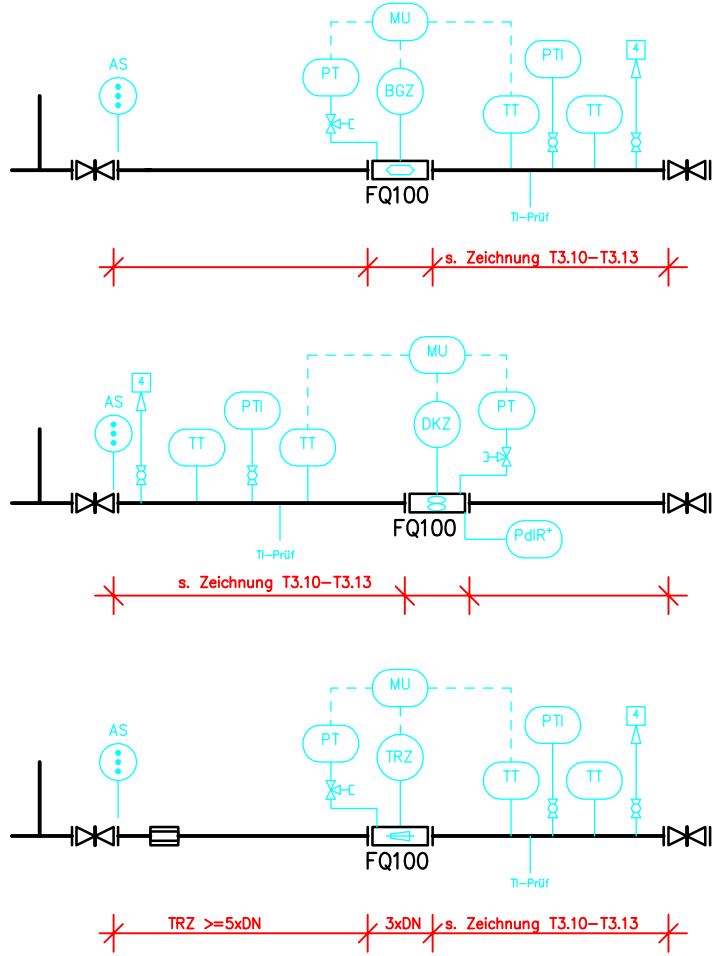

| | | | | |
|----------------------|----------|---------|-----------------------------------|------------|
| Ersatz: | | | Anlagentyp: terranets-Typenblatt | |
| Datum: 18.09.07 | | | Benennung: Aufbau GDRM-Anlage, | |
| gezeichnet: Guballa | | | Messung im geregelten Anlagenteil | |
| gepr./ges.: Brückner | | | Zeichnungsnr. T3.1 | |
| D | 05.02.19 | Guballa | MaBstab: | Revision D |
| C | 31.07.18 | Guballa | | |
| B | 11.09.12 | Guballa | Fachgebiet: Betriebs- | |
| A | 04.03.10 | Guballa | anlange: | |
| Rev | Datum | Name | Dd | |



Eigentumsgrenze:
Schweißnaht am
Übergang zu
Lieferumfang des
Anlagenbauers,
außerhalb des
Gebäudes.

Eigentumsgrenze
terraneTS nachgel. NB

Außenber. Gebäude

DP80 | DP≥80

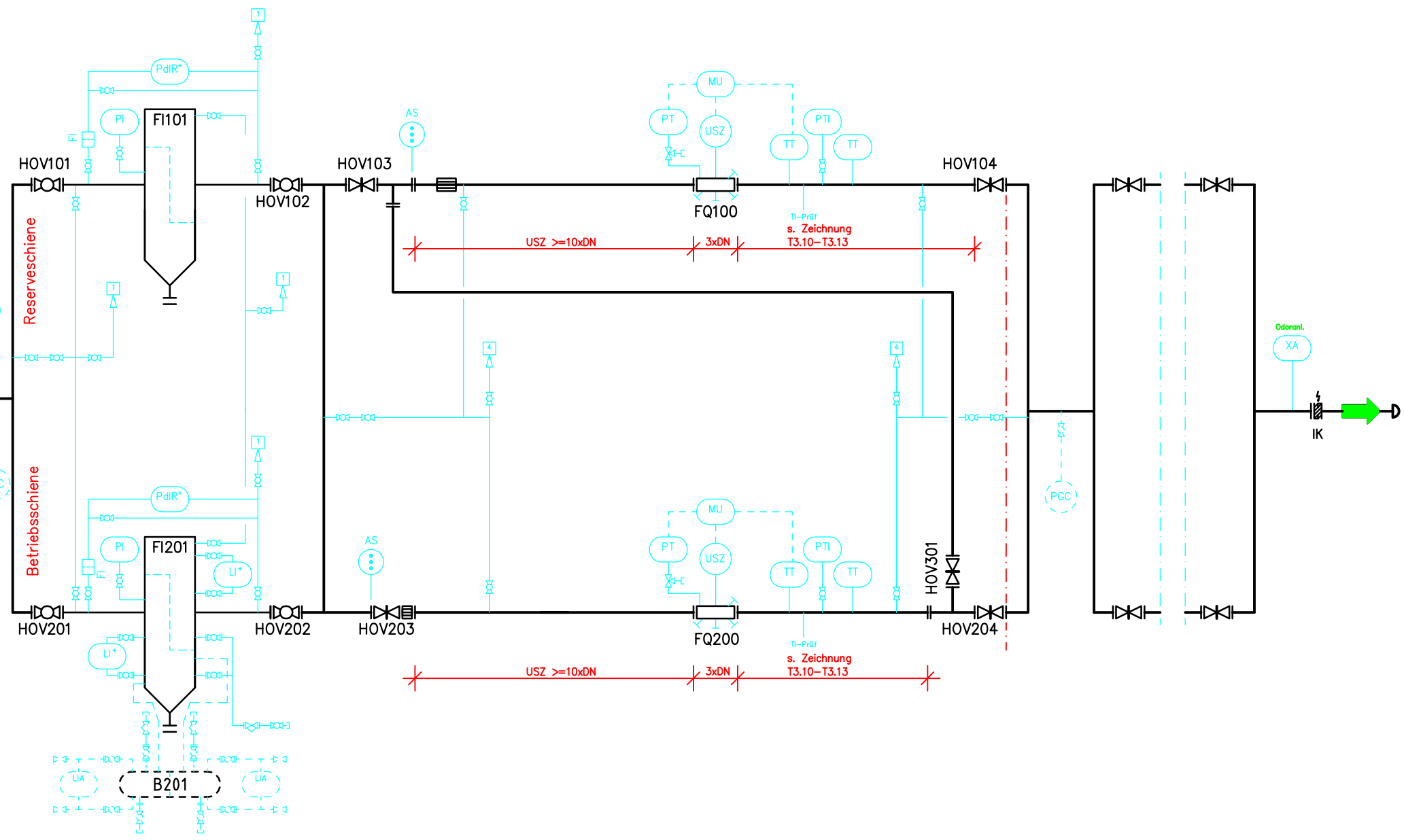

Einschienige Meßanlagen für Anlagen < 20.000 Nm³/h

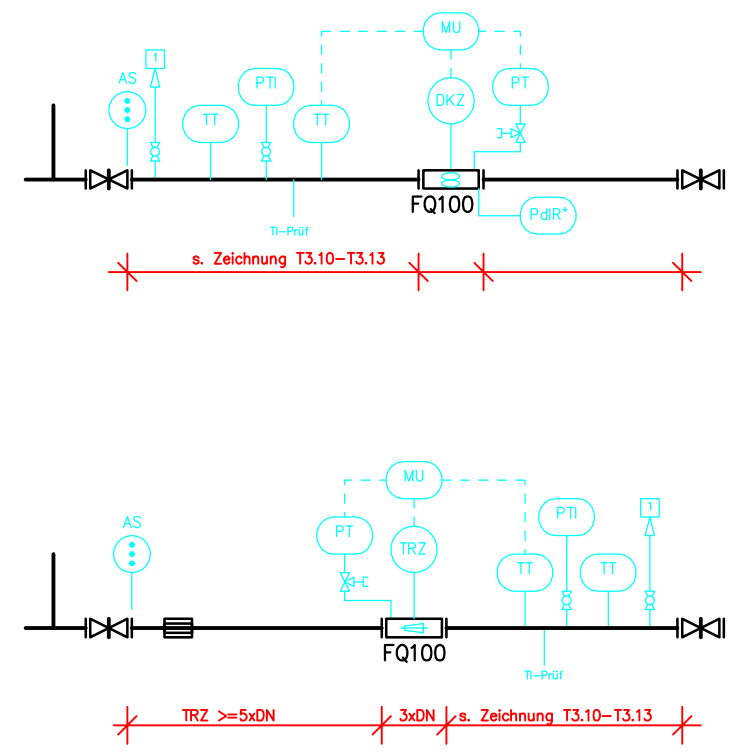

| | | | |
|----------------------|----------|-------------------------------------|------------------------------|
| Ersatz: | | Anlagentyp: terraneTS-Typenblatt | |
| Ersetzt: | | Benennung: Aufbau GDRM-Anlage, | |
| Datum: 18.09.07 | | Messung Im ungeregelten Anlagenteil | |
| gezeichnet: Guballa | | Zeichnungs-nr. T3.2 | |
| gepr./ges.: Brückner | | Revision D | |
| D | 05.02.19 | Guballa | Maßstab: - |
| C | 31.07.18 | Guballa | |
| B | 11.09.12 | Guballa | |
| A | 04.03.10 | Guballa | |
| Rev | Datum | Name | Fachgebiet: Betriebs-anlage: |
| | | | DD |



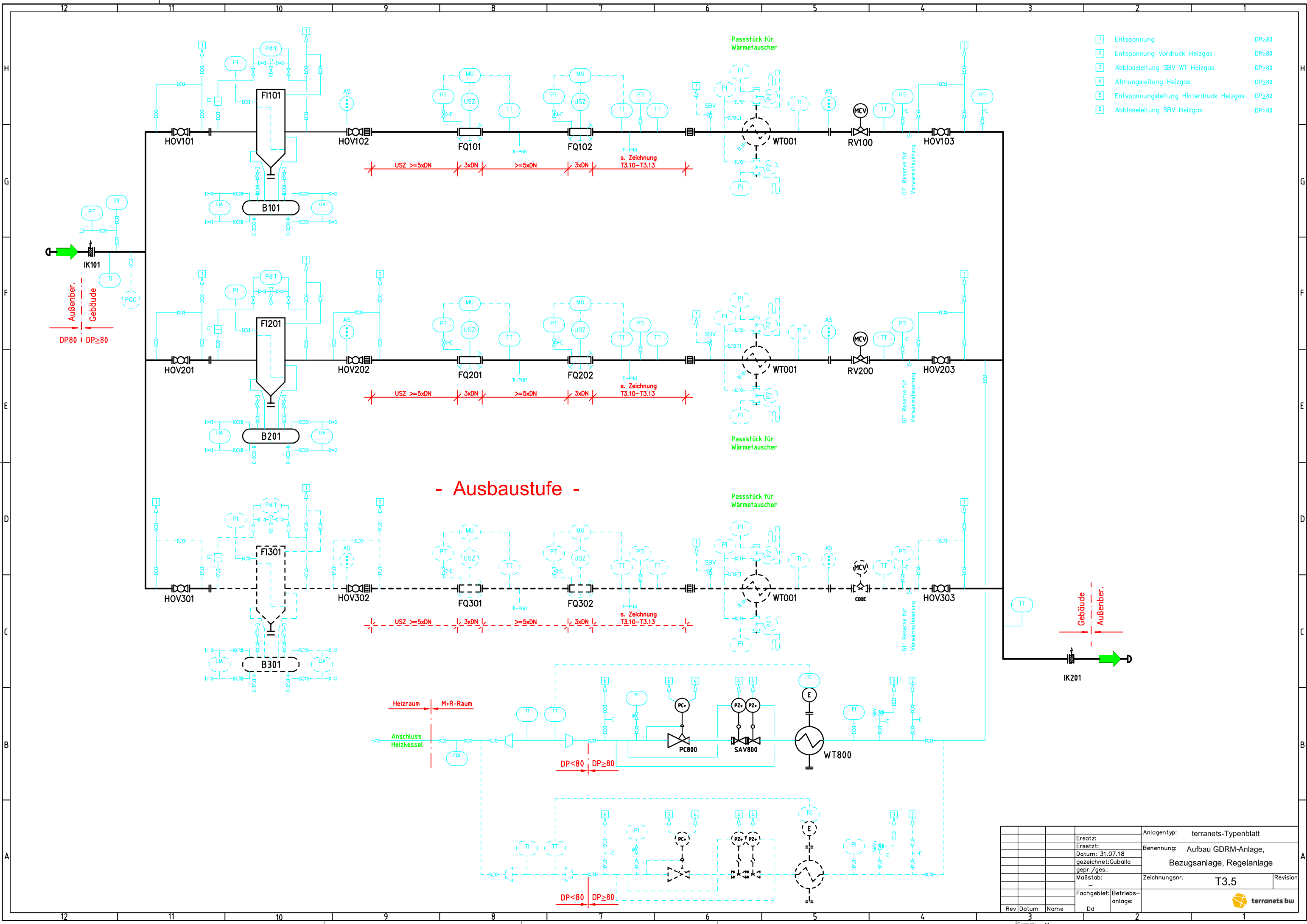

- 1 Entspannung DP \geq 80
- 2 Entspannung Vordruck Heizgas DP \geq 80
- 3 Abblaseleitung SBV WT Heizgas DP \geq 80
- 4 Atmungsleitung Heizgas DP \geq 80
- 5 Entspannungsleitung Hinterdruck Heizgas DP \geq 80
- 6 Abblaseleitung SBV Heizgas DP \geq 80

- Ausbaustufe -

| | | | |
|-----------------------|-------|----------------------------------|----|
| Ersatz: | | Anlagentyp: terranets-Typenblatt | |
| Ersetzt: | | Benennung: Aufbau GDRM-Anlage, | |
| Datum: 31.07.18 | | Bezugsanlage, Regelanlage | |
| gezeichnet: Guballa | | Zeichnungsnr. T3.5 | |
| gepr./ges.: | | Revision | |
| Maßstab: | | 1 | |
| Fachgebiet: Betriebs- | | 2 | |
| anlange: | | 3 | |
| Rev | Datum | Name | Dd |
| 3 | | | |



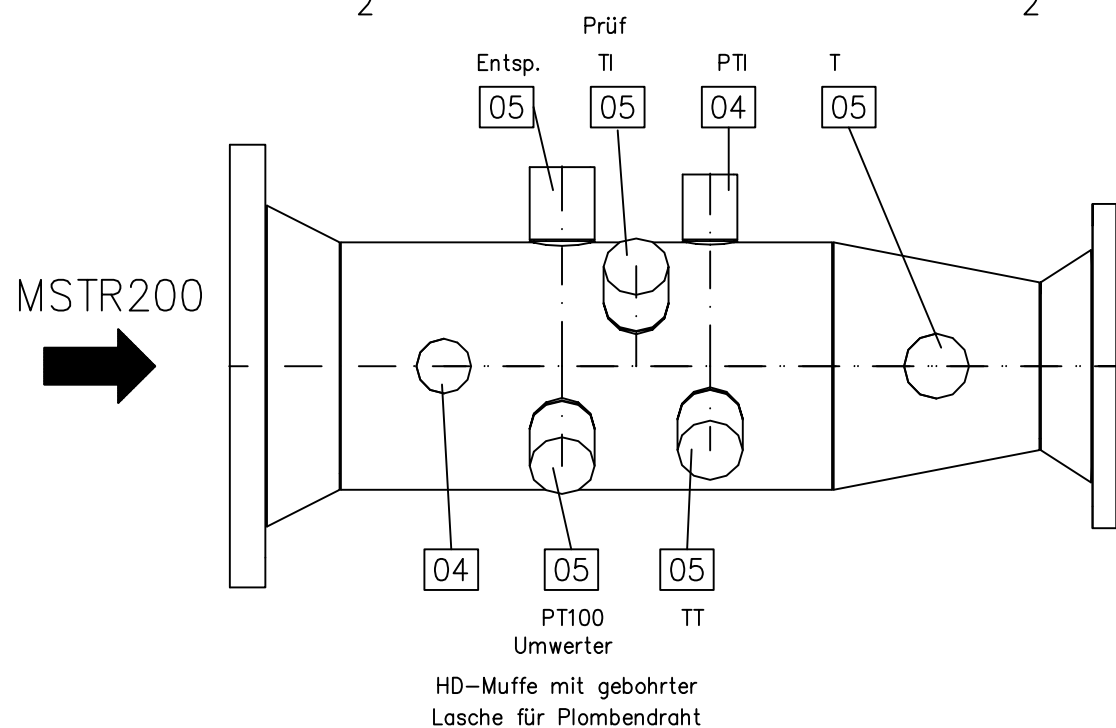
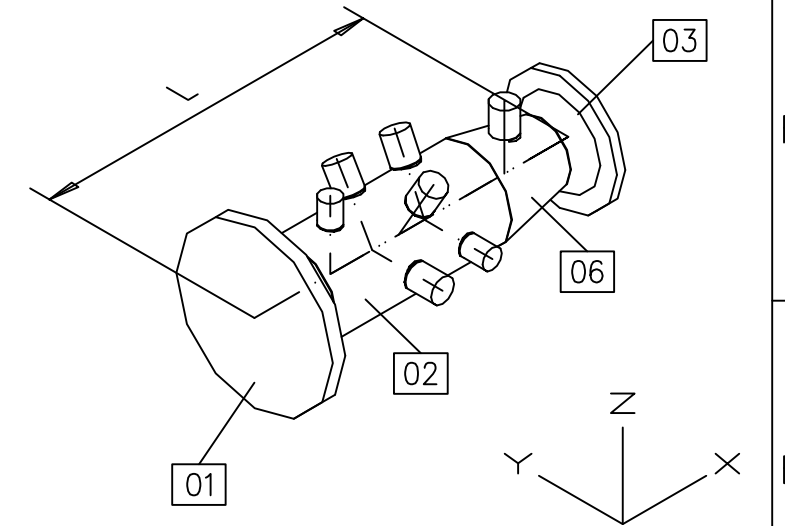
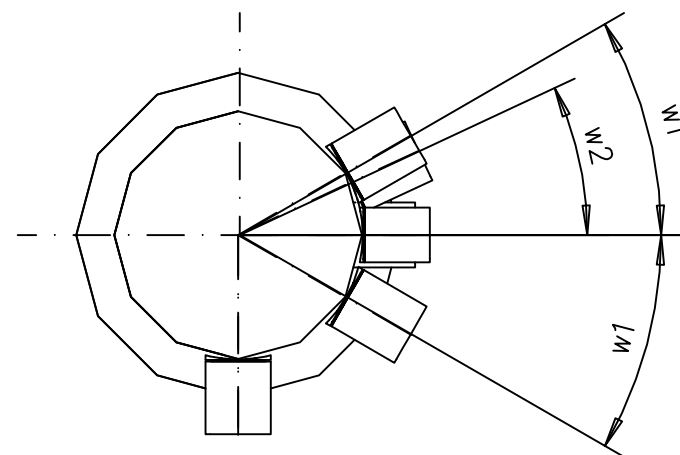
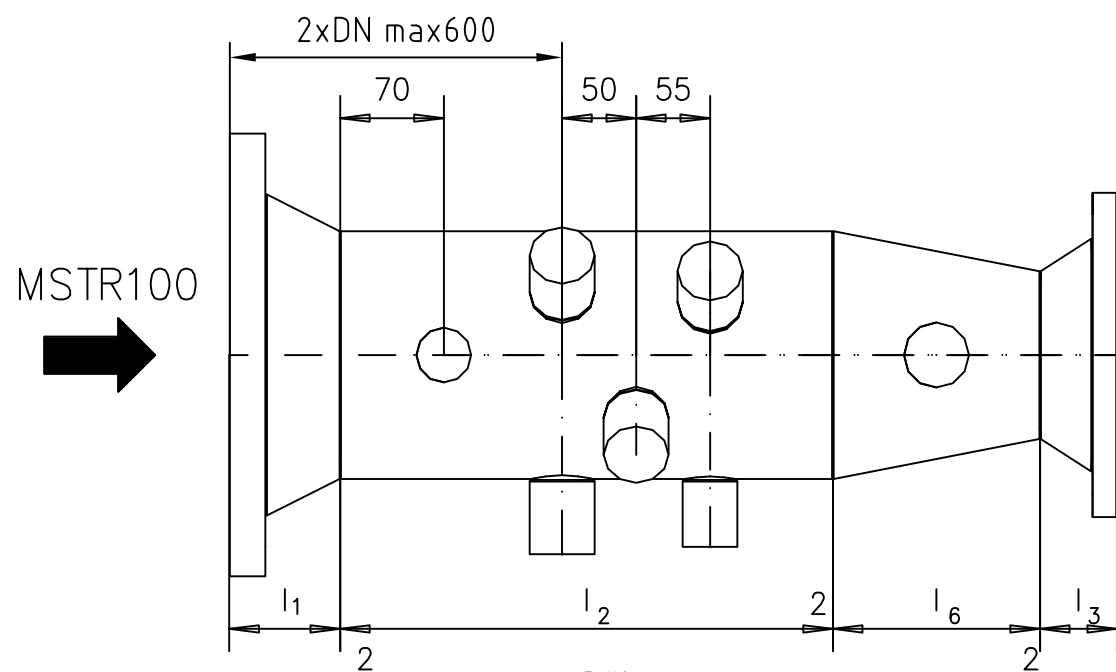

| | | | | | | | | | | | | | | | | | | |
|---------|-------|-----|------|------------|-------|---------|-------|-----|------|-----|-----|--|--|--|------------------|-------|--|------|
| 80 | 400 | 184 | 12.7 | 406.4x12.5 | 593 | 80 | 300 | 162 | 12.7 | 17° | 12° | | | | 406.4x323,9x12.7 | 355 | | 1300 |
| 40 | 400 | 135 | 11.0 | 406.4x11.0 | 639 | 40 | 300 | 115 | 8.0 | 17° | 12° | | | | 406.4x323,9x11.0 | 355 | | 1250 |
| 25 | 400 | 100 | 8.8 | 406.4x11.0 | 697 | 25 | 300 | 92 | 8.0 | 17° | 12° | | | | 406.4x323,9x11.0 | 355 | | 1250 |
| 25 | 400 | 100 | 8.8 | 406.4x11.0 | 711 | 16 | 300 | 78 | 7.1 | 17° | 12° | | | | 406.4x323,9x11.0 | 355 | | 1250 |
| 16 | 400 | 85 | 8.0 | 406.4x11.0 | 726 | 16 | 300 | 78 | 7.1 | 17° | 12° | | | | 406.4x323,9x11.0 | 355 | | 1250 |
| 80 | 300 | 162 | 12.7 | 323.9x12.5 | 620 | 80 | 250 | 159 | 12.7 | 20° | 15° | | | | 323.9x273,0x12.7 | 203 | | 1150 |
| 40 | 300 | 115 | 8.0 | 323.9x10.0 | 671 | 40 | 250 | 105 | 7.1 | 20° | 15° | | | | 323.9x273,0x10.0 | 203 | | 1100 |
| 25 | 300 | 92 | 8.0 | 323.9x10.0 | 711 | 25 | 250 | 88 | 7.1 | 20° | 15° | | | | 323.9x273,0x10.0 | 203 | | 1100 |
| 25 | 300 | 92 | 8.0 | 323.9x10.0 | 729 | 16 | 250 | 70 | 6.3 | 20° | 15° | | | | 323.9x273,0x10.0 | 203 | | 1100 |
| 16 | 300 | 78 | 7.1 | 323.9x10.0 | 743 | 16 | 250 | 70 | 6.3 | 20° | 15° | | | | 323.9x273,0x10.0 | 203 | | 1100 |
| 80 | 250 | 159 | 12.7 | 273.0x12.5 | 517 | 80 | 200 | 140 | 12.7 | 20° | 15° | | | | 273.0x219,1x12.7 | 178 | | 1000 |
| 40 | 250 | 105 | 7.1 | 273.0x10.0 | 573 | 40 | 200 | 88 | 6.3 | 20° | 15° | | | | 273.0x219,1x 8.8 | 178 | | 950 |
| 25 | 250 | 88 | 7.1 | 273.0x10.0 | 598 | 25 | 200 | 80 | 6.3 | 20° | 15° | | | | 273.0x219,1x 8.8 | 178 | | 950 |
| 25 | 250 | 88 | 7.1 | 273.0x10.0 | 616 | 16 | 200 | 62 | 5.9 | 20° | 15° | | | | 273.0x219,1x 8.8 | 178 | | 950 |
| 16 | 250 | 70 | 6.3 | 273.0x10.0 | 634 | 16 | 200 | 62 | 5.9 | 20° | 15° | | | | 273.0x219,1x 8.8 | 178 | | 950 |
| 80 | 200 | 140 | 12.7 | 219.1x12.5 | 428 | 80 | 150 | 124 | 11.1 | 25° | 20° | | | | 219.1x168,3x12.7 | 152 | | 850 |
| 40 | 200 | 88 | 6.3 | 219.1x 8.0 | 481 | 40 | 150 | 75 | 4.5 | 25° | 20° | | | | 219.1x168,3x 8.0 | 152 | | 800 |
| 25 | 200 | 80 | 6.3 | 219.1x 8.0 | 489 | 25 | 150 | 75 | 4.5 | 25° | 20° | | | | 219.1x168,3x 8.0 | 152 | | 800 |
| 25 | 200 | 80 | 6.3 | 219.1x 8.0 | 559 | 16 | 150 | 55 | 4.5 | 25° | 20° | | | | 219.1x168,3x 8.0 | 152 | | 800 |
| 16 | 200 | 62 | 5.9 | 219.1x 8.0 | 577 | 16 | 150 | 55 | 4.5 | 25° | 20° | | | | 219.1x168,3x 8.0 | 152 | | 800 |
| 80 | 150 | 124 | 11.1 | 168.3x11.0 | 372 | 80 | 100 | 108 | 8.5 | 30° | 25° | | | | 168.3x114,3x11.0 | 140 | | 750 |
| 40 | 150 | 75 | 4.5 | 168.3x 7.1 | 416 | 40 | 100 | 65 | 3.6 | 30° | 25° | | | | 168.3x114,3x 7.1 | 140 | | 700 |
| 25 | 150 | 75 | 4.5 | 168.3x 7.1 | 416 | 25 | 100 | 65 | 3.6 | 30° | 25° | | | | 168.3x114,3x 7.1 | 140 | | 700 |
| 25 | 150 | 75 | 4.5 | 168.3x 7.1 | 429 | 16 | 100 | 52 | 3.6 | 30° | 25° | | | | 168.3x114,3x 7.1 | 140 | | 700 |
| 16 | 150 | 55 | 4.5 | 168.3x 7.1 | 449 | 16 | 100 | 52 | 3.6 | 30° | 25° | | | | 168.3x114,3x 7.1 | 140 | | 700 |
| DP | DN | l1 | s | DN x s | l2 | DP | DN | l3 | s | w1 | w2 | | | | D1x D2x s | l6 | | L |
| Flansch | Pos.1 | | | Rohr | Pos.2 | Flansch | Pos.3 | | | | | | | | Reduzierung | Pos.6 | | |

Die einschlägigen Schweißtechnischen Vorschriften sind einzuhalten
 Wandstärkenübergänge sind mit einer Schrägen von 15° anzupassen.
 HD-Anschweißmuffen sind mit konzentrischem Durchgang im vollen
 Innendurchmesser der Muffe bis ins Rohr aufzuschweißen.

| lfd Nr. | Stck Zahl | Benennung DIN Werkstoff (ggfs. Werkstoffbez. alt) | APZ |
|---------|-----------|---|---------|
| 6 | 1 | Reduzierung DIN EN 10253-2, L240NB DP16-40bar; L290NB, L360NB DP80bar | 3.1 |
| 5 | 5 | HD-Anschweißmuffe DP100bar, R3/4", 50mm lang | 3.1 |
| 4 | 2 | HD-Anschweißmuffe DP100bar, R1/2", 45mm lang | 3.1 |
| 3 | 1 | Vorschweißflansch DIN EN 1092-1, S235JR (RSt37-2) DP16bar; P250GH (C22.8) DP25-40bar; ANSI600RF ASTM A105/C21 | 3.1 |
| 2 | 1 | Rohr DIN EN 10208-1, L240NB DP16-40bar; L290NB, L360NB DP80bar | 3.1/3.2 |
| 1 | 1 | Vorschweißflansch DIN EN 1092-1, S235JR (RSt37-2) DP16bar; P250GH (C22.8) DP25-40bar; ANSI600RF ASTM A105/C21 | 3.1 |

| | | | | |
|------------------|------------|--|-----------------------|-----|
| Ersatz: | | Anlagentyp: terraneTs-Typenblatt | | |
| Ersetzt: | | Benennung: Anschluss BMU / ZMU | | |
| Datum: 08.07.04 | | Passtück DN150-400/100-300, DP16-80 bar | | |
| gezeichnet: Wehr | | | | |
| gepr./ges.: | | Zeichnungsnr. T3.11 | | |
| Maßstab: - | | | Revision C | |
| C | 31.07.2018 | Guballa | Fachgebiet: Betriebs- | an- |
| B | 11.09.2012 | Guballa | | |
| A | 09.2007 | Guballa | anlage: | |
| Rev | Datum | Name | Dd | |



8 7 6 5 4 3 2 1

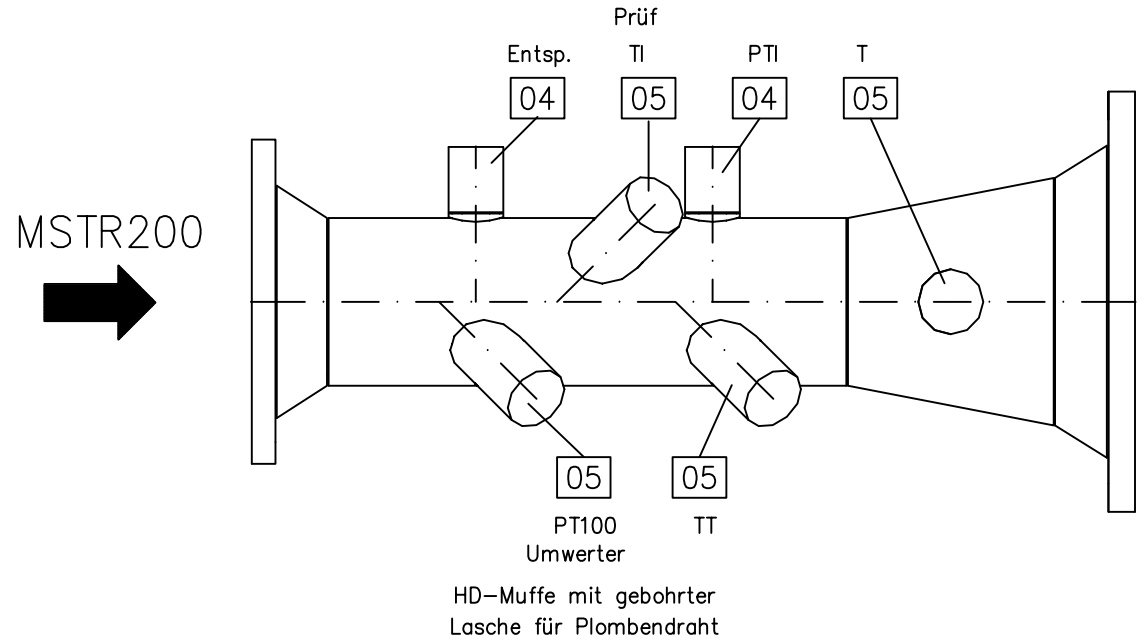
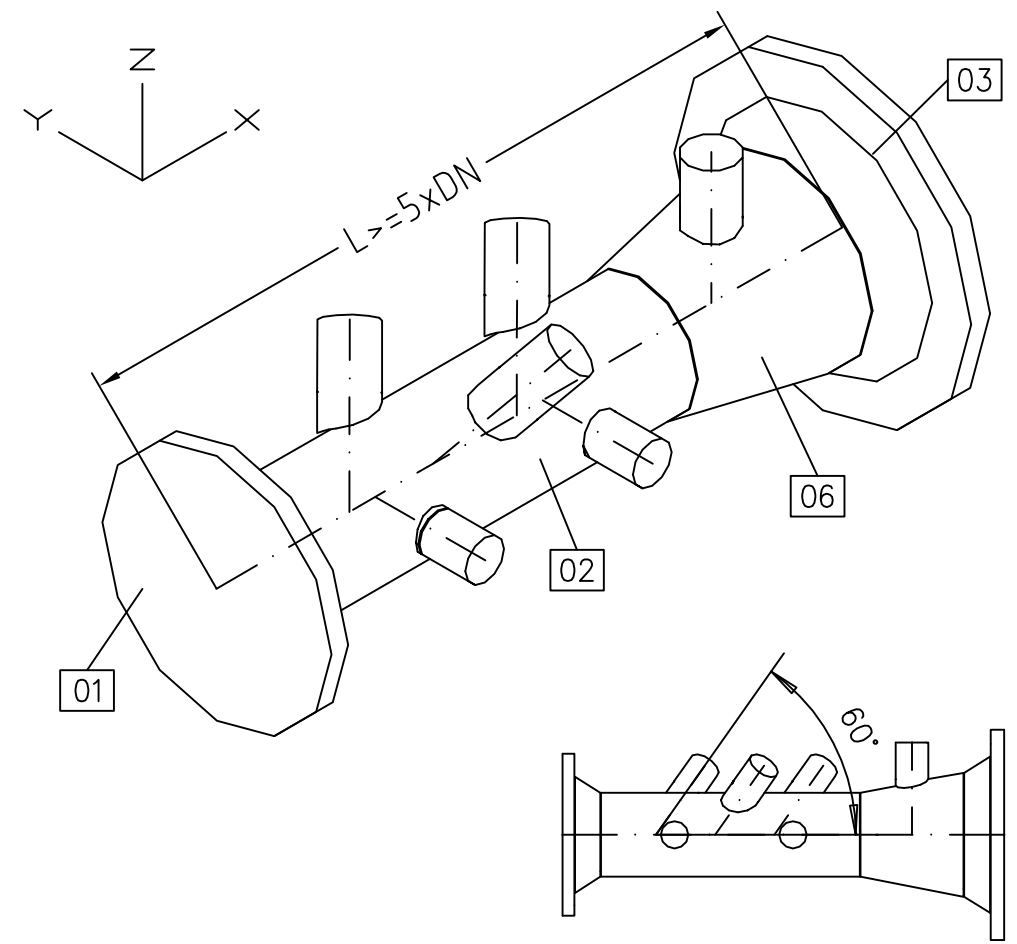
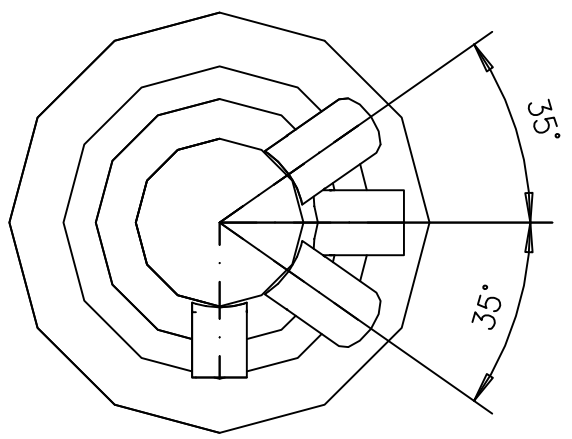
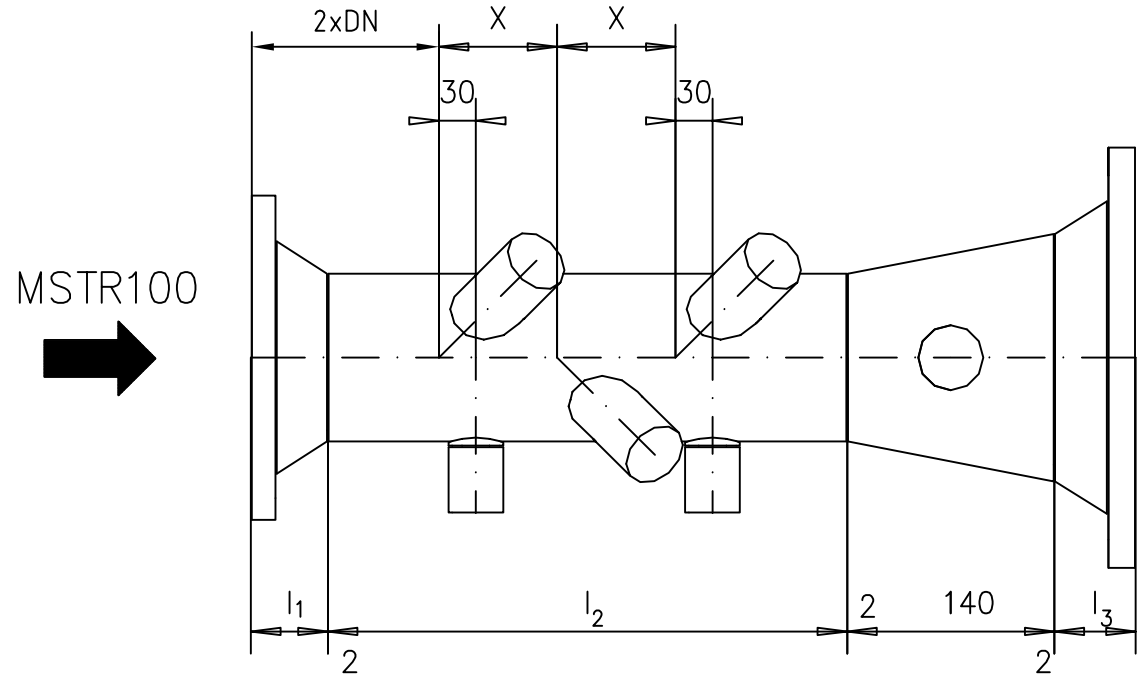

| | | | | | | | | | | | | | | | | | |
|---------|-------|-----|-----|------------|-------|---------|-------|-----|------|--|--|----|--|------------------|-------|--|-----|
| 80 | 100 | 108 | 8.5 | 114.3x 8.8 | 372 | 80 | 150 | 124 | 11.0 | | | 80 | | 114.3x168,3x11.0 | | | 750 |
| 40 | 100 | 65 | 3.6 | 114.3x 6.3 | 414 | 40 | 150 | 75 | 4.5 | | | 80 | | 114.3x168,3x 7.1 | | | 700 |
| 25 | 100 | 65 | 3.6 | 114.3x 6.3 | 414 | 25 | 150 | 75 | 4.5 | | | 80 | | 114.3x168,3x 7.1 | | | 700 |
| 25 | 100 | 65 | 3.6 | 114.3x 6.3 | 434 | 16 | 150 | 55 | 4.5 | | | 80 | | 114.3x168,3x 7.1 | | | 700 |
| 16 | 100 | 52 | 3.6 | 114.3x 6.3 | 447 | 16 | 150 | 55 | 4.5 | | | 80 | | 114.3x168,3x 7.1 | | | 700 |
| 80 | 80 | 89 | 7.6 | 88.9x 8.0 | 391 | 80 | 150 | 124 | 11.0 | | | 90 | | 88.9x168,3x11.0 | | | 750 |
| 40 | 80 | 58 | 3.2 | 88.9x 5.6 | 429 | 40 | 150 | 75 | 4.5 | | | 90 | | 88.9x168,3x 7.1 | | | 700 |
| 25 | 80 | 58 | 3.2 | 88.9x 5.6 | 421 | 25 | 150 | 75 | 4.5 | | | 90 | | 88.9x168,3x 7.1 | | | 700 |
| 25 | 80 | 58 | 3.2 | 88.9x 5.6 | 391 | 16 | 150 | 55 | 4.5 | | | 90 | | 88.9x168,3x 7.1 | | | 650 |
| 16 | 80 | 50 | 3.2 | 88.9x 5.6 | 399 | 16 | 150 | 55 | 4.5 | | | 90 | | 88.9x168,3x 7.1 | | | 650 |
| 80 | 80 | 89 | 7.6 | 88.9x 8.0 | 357 | 80 | 100 | 108 | 8.5 | | | 90 | | 88.9x114,3x11.0 | | | 700 |
| 40 | 80 | 58 | 3.2 | 88.9x 5.6 | 431 | 40 | 100 | 65 | 3.6 | | | 90 | | 88.9x114,3x 7.1 | | | 700 |
| 25 | 80 | 58 | 3.2 | 88.9x 5.6 | 431 | 25 | 100 | 65 | 3.6 | | | 90 | | 88.9x114,3x 7.1 | | | 700 |
| 25 | 80 | 58 | 3.2 | 88.9x 5.6 | 394 | 16 | 100 | 52 | 3.6 | | | 90 | | 88.9x114,3x 7.1 | | | 650 |
| 16 | 80 | 50 | 3.2 | 88.9x 5.6 | 402 | 16 | 100 | 52 | 3.6 | | | 90 | | 88.9x114,3x 7.1 | | | 650 |
| DP | DN | l1 | s | DN x s | l2 | DP | DN | l3 | s | | | x | | D1 x D2 x s | | | L |
| Flansch | Pos.1 | | | Rohr | Pos.2 | Flansch | Pos.3 | | | | | | | Reduzierung | Pos.6 | | |

Die einschlägigen Schweißtechnischen Vorschriften sind einzuhalten
 Wandstärkenübergänge sind mit einer Schrägen von 15° anzupassen.
 HD-Anschweißmuffen sind mit konzentrischem Durchgang im vollen
 Innendurchmesser der Muffe bis ins Rohr aufzuschweißen.

| | | | |
|---------|-----------|---|---------|
| 6 | 1 | Reduzierung DIN EN 10253-2, L240NB DP16-40bar; L290NB, L360NB DP80bar | 3.1 |
| 5 | 5 | HD-Anschweißmuffe DP100bar, R3/4", 75mm lang | 3.1 |
| 4 | 2 | HD-Anschweißmuffe DP100bar, R1/2", 45mm lang | 3.1 |
| 3 | 1 | Vorschweißflansch DIN EN 1092-1, S235JR (RSt37-2) DP16bar; P250GH (C22.8) DP25-40bar; ANSI600RF ASTM A105/C21 | 3.1 |
| 2 | 1 | Rohr DIN EN 10208-1, L240NB DP16-40bar; L290NB, L360NB DP80bar | 3.1/3.2 |
| 1 | 1 | Vorschweißflansch DIN EN 1092-1, S235JR (RSt37-2) DP16bar; P250GH (C22.8) DP25-40bar; ANSI600RF ASTM A105/C21 | 3.1 |
| lfd Nr. | Stck Zahl | Benennung DIN Werkstoff (ggfs. Werkstoffbez. alt) | APZ |

| | | | | |
|------------------|------------|------------------------------------|-----------------------|--|
| Ersatz: | | Anlagentyp: | terraneTS-Typenblatt | |
| Ersetzt: | | Benennung: Anschluss BMU / ZMU | | |
| Datum: 08.07.04 | | Passtück DN80-100/150, DP16-80 bar | | |
| gezeichnet: Wehr | | Zeichnungsnr. T3.12 | | |
| gepr./ges.: | | Revision C | | |
| Maßstab: | | - | | |
| C | 31.07.2018 | Guballa | Fachgebiet: Betriebs- | |
| B | 11.09.2012 | Guballa | anlage: | |
| A | 09.2007 | Guballa | | |
| Rev | Datum | Name | Dd | |



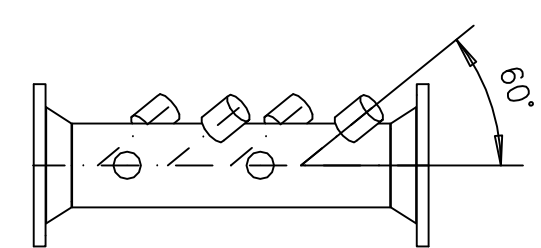
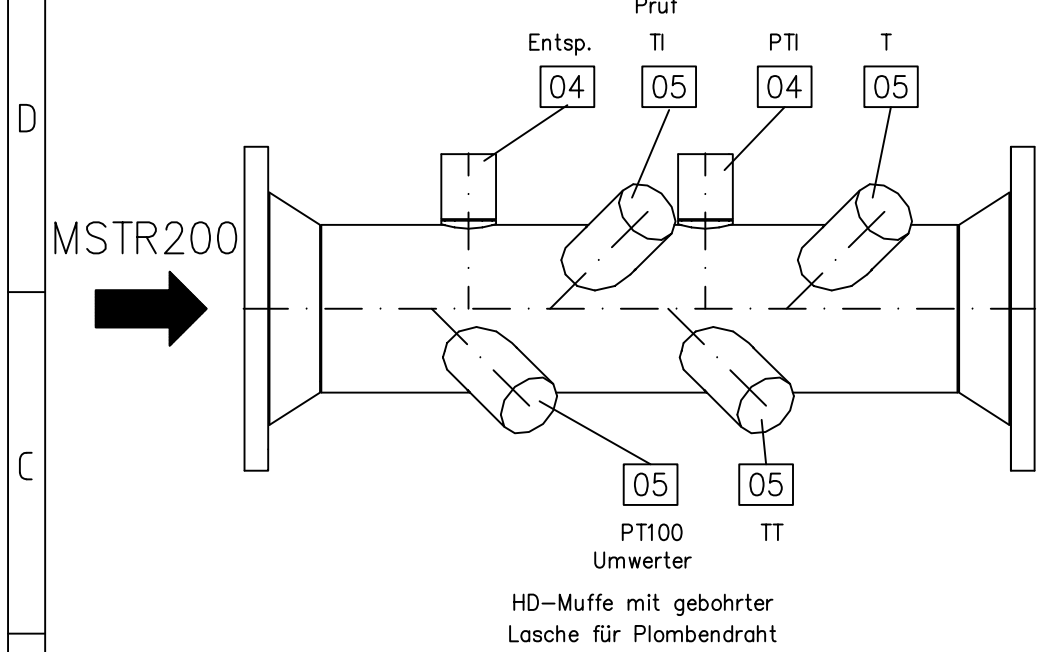
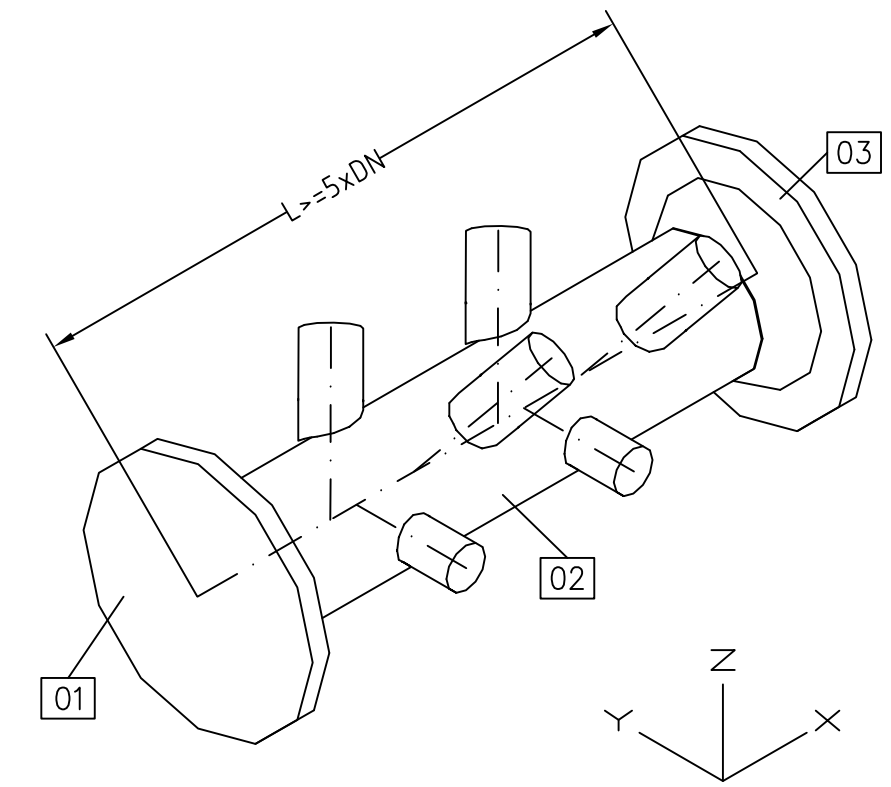
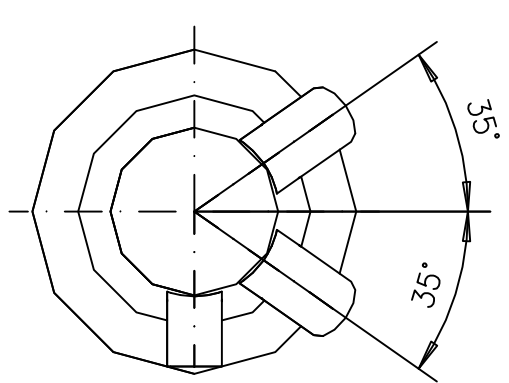
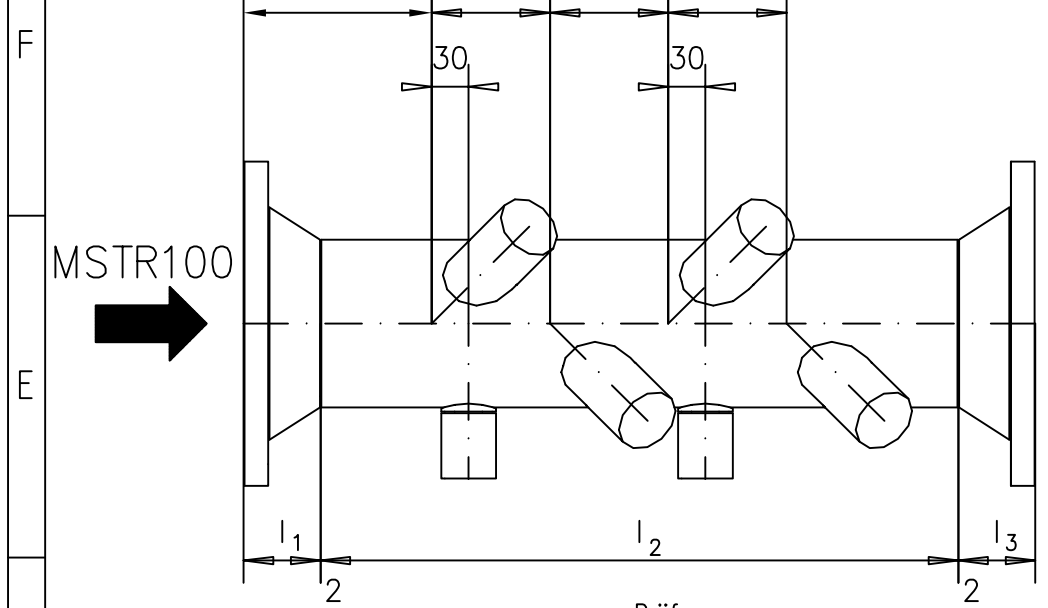

Die einschlägigen Schweißtechnischen Vorschriften sind einzuhalten
 Wandstärkenübergänge sind mit einer Schrägen von 15° anzupassen.
 HD-Anschweißmuffen sind mit konzentrischem Durchgang im vollen
 Innendurchmesser der Muffe bis ins Rohr aufzuschweißen.

| | | | | | | | | | | | | | | | | | | |
|---------|-------|-----|-----|--------|-------|---------|-------|-----|-----|-----|--|--|----|--|--|--|--|-----|
| 80 | 100 | 108 | 8.5 | 114.3x | 8.8 | 430 | 80 | 100 | 108 | 8.5 | | | 75 | | | | | 650 |
| 40 | 100 | 65 | 3.6 | 114.3x | 6.3 | 466 | 40 | 100 | 65 | 3.6 | | | 75 | | | | | 600 |
| 25 | 100 | 65 | 3.6 | 114.3x | 6.3 | 466 | 25 | 100 | 65 | 3.6 | | | 75 | | | | | 600 |
| 25 | 100 | 65 | 3.6 | 114.3x | 6.3 | 479 | 16 | 100 | 52 | 3.6 | | | 75 | | | | | 600 |
| 16 | 100 | 52 | 3.6 | 114.3x | 6.3 | 492 | 16 | 100 | 52 | 3.6 | | | 75 | | | | | 600 |
| 80 | 80 | 89 | 7.6 | 88.9x | 8.0 | 468 | 80 | 80 | 89 | 7.6 | | | 90 | | | | | 650 |
| 40 | 80 | 58 | 3.2 | 88.9x | 5.6 | 480 | 40 | 80 | 58 | 3.2 | | | 90 | | | | | 600 |
| 25 | 80 | 58 | 3.2 | 88.9x | 5.6 | 480 | 25 | 80 | 58 | 3.2 | | | 90 | | | | | 600 |
| 25 | 80 | 58 | 3.2 | 88.9x | 5.6 | 488 | 16 | 80 | 50 | 3.2 | | | 90 | | | | | 600 |
| 25 | 80 | 58 | 3.2 | 88.9x | 5.6 | 496 | 16 | 80 | 50 | 3.2 | | | 90 | | | | | 600 |
| DP | DN | l1 | s | DN x s | l2 | DP | DN | l3 | s | | | | x | | | | | L |
| Flansch | Pos.1 | | | Rohr | Pos.2 | Flansch | Pos.3 | | | | | | | | | | | |

| | | | |
|---------|-----------|---|---------|
| 5 | 5 | HD-Anschweißmuffe DP100bar, R3/4", 75mm lang | 3.1 |
| 4 | 2 | HD-Anschweißmuffe DP100bar, R1/2", 45mm lang | 3.1 |
| 3 | 1 | Vorschweißflansch DIN EN 1092-1, S235JR (RSt37-2) DP16bar; P250GH (C22.8) DP25-40bar; ANSI600RF ASTM A105/C21 | 3.1 |
| 2 | 1 | Rohr DIN EN 10208-1, L240NB DP16-40bar; L290NB, L360NB DP80bar | 3.1/3.2 |
| 1 | 1 | Vorschweißflansch DIN EN 1092-1, S235JR (RSt37-2) DP16bar; P250GH (C22.8) DP25-40bar; ANSI600RF ASTM A105/C21 | 3.1 |
| lfd Nr. | Stck Zahl | Benennung DIN Werkstoff (ggfs. Werkstoffbez. alt) | APZ |

| | | | | |
|----------------------------------|------------|---------|-----------------------|----------|
| Anlagentyp: terranets-Typenblatt | | | | |
| Benennung: Anschluss BMU / ZMU | | | | |
| Passestück DN80-100, DP16-80 bar | | | | |
| Zeichnungsnr. T3.13 | | | | |
| Revision C | | | | |
| Ersatz: | | | | |
| Ersetzt: | | | | |
| Datum: 08.07.04 | | | | |
| gezeichnet: Wehr | | | | |
| gepr./ges.: | | | | |
| Maßstab: - | | | | |
| C | 31.07.2018 | Guballa | Fachgebiet: Betriebs- | anlange: |
| B | 11.09.2012 | Guballa | | |
| A | 09.2007 | Guballa | Dd | |
| Rev | Datum | Name | | |





Bestätigung MOP und Betriebsbereitschaft des angeschlossenen Netzes

Benennung der terranets bw GmbH-Leitung:

Netzkopplungspunkt (NKP):

NKP-Nr.:

terranets bw GmbH-Betriebsanlage:

Netzkopplungspartner:

Benennung des angeschlossenen Netzes:

Der Netzkopplungspartner erklärt hiermit, dass

1. der maximal zulässige Betriebsdruck (MOP) in seinem angeschlossenen, o. g. Netz
bar beträgt.
2. das o. g. Netz betriebsbereit ist
3. und somit die Befüllung seines Netzes mit Erdgas bis zu einem Betriebsdruck (OP)
von bar erfolgen kann.

Der Netzkopplungspartner bestätigt die Richtigkeit dieser Angaben und wird terranets bw GmbH von künftigen Änderungen des maximal zulässigen Betriebsdruckes unverzüglich informieren.

Ort, Datum

Stempel, Unterschrift

Verteiler:

terranets bw GmbH-Dp (Original)

terranets bw GmbH-Betriebsanlage

terranets bw-Dd

Netzkopplungspartner



Kartenbelegung Stationskontrollgerät gasnet M1n+ für Neuanlagen

| Kartenplatz | Kartentyp | Kanal | Signal | Bezeichnung | Bemerkung |
|-------------|-----------|-------|---------------|---|--|
| 1 | MFE 11 | 1 | Meldeeingang | Differenzdruck Filter 1 | |
| 1 | MFE 11 | 2 | Meldeeingang | SAV Schiene Schiene 1 Stufe 1 | |
| 1 | MFE 11 | 3 | Meldeeingang | SAV Schiene Schiene 1 Stufe 2 | |
| 1 | MFE 11 | 4 | Meldeeingang | Niveaustand Filter 1 Stufe 1 | wenn vorhanden |
| 1 | MFE 11 | 5 | Meldeeingang | Niveaustand Filter 1 Stufe 2 | wenn vorhanden |
| 1 | MFE 11 | 6 | Meldeeingang | SBV Schiene 1 | |
| 1 | MFE 11 | 7 | Meldeeingang | Bypass DKZ 1 oder Wartungsbedarf USZ 1 | wenn vorhanden |
| 1 | MFE 11 | 8 | Meldeeingang | Schalter Wartungsmodus Stationskontrollgerät | |
| 1 | MFE 11 | 9 | Analogeingang | Eingangsdruck | |
| 1 | MFE 11 | 10 | Analogeingang | Messdruck Schiene 1 | |
| 1 | MFE 11 | 11 | Analogeingang | Messtemperatur Schiene 1 | |
| | | | | | |
| 2 | MFE 11 | 1 | Meldeeingang | Differenzdruck Filter 2 | |
| 2 | MFE 11 | 2 | Meldeeingang | SAV Schiene Schiene 2 Stufe 1 | |
| 2 | MFE 11 | 3 | Meldeeingang | SAV Schiene Schiene 2 Stufe 2 | |
| 2 | MFE 11 | 4 | Meldeeingang | Niveaustand Filter 1 Stufe 1 | wenn vorhanden |
| 2 | MFE 11 | 5 | Meldeeingang | Niveaustand Filter 1 Stufe 2 | wenn vorhanden |
| 2 | MFE 11 | 6 | Meldeeingang | Bypass DKZ 2 oder Wartungsbedarf USZ 2 | wenn vorhanden |
| 2 | MFE 11 | 7 | Meldeeingang | Messstrecke 1 zur Verrechnung | wenn vorhanden |
| 2 | MFE 11 | 8 | Meldeeingang | Messstrecke 2 zur Verrechnung | wenn vorhanden |
| 2 | MFE 11 | 9 | Analogeingang | Ausgangsdruck | nur bei nachgeschaltete Druckregelschiene |
| 2 | MFE 11 | 10 | Analogeingang | Messdruck Schiene 2 | wenn vorhanden |
| 2 | MFE 11 | 11 | Analogeingang | Messtemperatur Schiene 2 | wenn vorhanden |
| | | | | | |
| 3 | MFE 11 | 1 | Meldeeingang | Vorlauftemperatur Heizkreis 1 min | |
| 3 | MFE 11 | 2 | Meldeeingang | Vorlauftemperatur Heizkreis 2 min | wenn vorhanden |
| 3 | MFE 11 | 3 | Meldeeingang | Wasserdruck Heizung min | |
| 3 | MFE 11 | 4 | Meldeeingang | Sammelstörung Heizung | wenn vorhanden |
| 3 | MFE 11 | 5 | Meldeeingang | Druck Heizgasregelschiene <min | über Kontaktmanometer |
| 3 | MFE 11 | 6 | Meldeeingang | Druck Heizgasregelschiene >max | über Kontaktmanometer |
| 3 | MFE 11 | 7 | Meldeeingang | 230V gestört | |
| 3 | MFE 11 | 8 | Meldeeingang | 24V gestört | |
| 3 | MFE 11 | 9 | Analogeingang | Ausgangstemperatur | nur bei nachgeschaltete Druckregelschiene |
| 3 | MFE 11 | 10 | Analogeingang | 2.Gaswarnanlage 4-20 mA | |

| Kartenplatz | Kartentyp | Kanal | Signal | Bezeichnung | Bemerkung |
|-------------|-----------|-----------------|----------------|--|-----------|
| 3 | MFE 11 | 11 | Analogeingang | 1.Gaswarnanlage 4-20 mA | |
| 4 | Reserve | | | Für weitere Meldungen oder Analogwerte aus nachgeschalteten Anlageteilen | |
| 5 | MFA 8 | 1 | Kontaktausgang | Alarm M1 | |
| 5 | MFA 8 | 2 | Meldeausgang | Warnung M1 | |
| 5 | MFA 8 | 3 | Meldeausgang | Hinweis M1 | |
| 5 | MFA 8 | 4 | Meldeausgang | Wartungsmodus M1 | |
| 5 | MFA 8 | 5 | Analogausgang | | |
| 5 | MFA 8 | 6 | Analogausgang | | |
| 5 | MFA 8 | 7 | Analogausgang | | |
| 5 | MFA 8 | 8 | Analogausgang | | |
| 6 | Reserve | | | Ausgangskarte Option Kunde | |
| 7 | Reserve | | | | |
| 8 | CPU M1n | Schnittstelle 1 | DSfG | | |
| 8 | CPU M1n | Schnittstelle 2 | TCP-IP | | |

Ausgangsdruck
Ausgangstemperatur
SAV 2 nachgeschaltete Druckregelschiene
SBV Schiene 2 bzw. nachgeschaltete Druckregelschiene

Meldungen sind notwendig, wenn Kontroll- und Wartungsarbeiten der nachgeschalteten Anlagenteile terranets bw obliegen.

Alle Meldungen, mit Ausnahme der Meldung Schalter Wartungsmodus, sind als sogenannte Gutmeldung auszuführen.

MSTR 1 und 2, alle Eingänge extern Ex-getrennt

Gerät ist in 19" 1/2 Baubreite auszuführen

Kartenbelegung Stationskontrollgerät gasnet M1n+ für Anlagenumrüstung

| Kartenplatz | Kartentyp | Kanal | Signal | Bezeichnung | Bezeichnung |
|-------------|-----------|-------|--------------------------|--|----------------|
| 1 | ExMFE 5 | 1 | Meldeeingang | Differenzdruck Filter 1 | |
| 1 | ExMFE 5 | 2 | Meldeeingang | Niveaustand Filter 1 Stufe 1 | |
| 1 | ExMFE 5 | 3 | Meldeeingang | Niveaustand Filter 1 Stufe 2 | |
| 1 | ExMFE 5 | 4 | Widerstandseingang PT100 | Messtemperatur Schiene 1 | |
| 1 | ExMFE 5 | 5.1 | HART - Eingang Kanal 1 | Messdruck Schiene 1 | |
| 1 | ExMFE 5 | 5.2 | HART - Eingang Kanal 2 | Eingangsdruck | |
| 1 | ExMFE 5 | 5.3 | HART - Eingang Kanal 3 | | |
| 1 | ExMFE 5 | 5.4 | HART - Eingang Kanal 4 | | |
| | | | | | |
| 2 | ExMFE 5 | 1 | Meldeeingang | Differenzdruck Filter 2 | |
| 2 | ExMFE 5 | 2 | Meldeeingang | Niveaustand Filter 2 Stufe 1 | wenn vorhanden |
| 2 | ExMFE 5 | 3 | Meldeeingang | Niveaustand Filter 2 Stufe 2 | wenn vorhanden |
| 2 | ExMFE 5 | 4 | Widerstandseingang PT100 | Messtemperatur Schiene 2 | wenn vorhanden |
| 2 | ExMFE 5 | 5.1 | HART - Eingang Kanal 1 | Messdruck Schiene 2 | wenn vorhanden |
| 2 | ExMFE 5 | 5.2 | HART - Eingang Kanal 2 | | |
| 2 | ExMFE 5 | 5.3 | HART - Eingang Kanal 3 | | |
| 2 | ExMFE 5 | 5.4 | HART - Eingang Kanal 4 | | |
| | | | | | |
| 3 | MFE 11 | 1 | Meldeeingang | SAV Schiene Schiene 1 Stufe 1 | |
| 3 | MFE 11 | 2 | Meldeeingang | SAV Schiene Schiene 1 Stufe 2 | |
| 3 | MFE 11 | 3 | Meldeeingang | SAV Schiene Schiene 2 Stufe 1 | |
| 3 | MFE 11 | 4 | Meldeeingang | SAV Schiene Schiene 2 Stufe 2 | |
| 3 | MFE 11 | 5 | Meldeeingang | SBV | |
| 3 | MFE 11 | 6 | Meldeeingang | Differenzdruck DKZ / Wartungsbedarf USZ 1 | wenn vorhanden |
| 3 | MFE 11 | 7 | Meldeeingang | Differenzdruck DKZ / Wartungsbedarf USZ 2 | wenn vorhanden |
| 3 | MFE 11 | 8 | Meldeeingang | Wartungsschalter | |
| 3 | MFE 11 | 9 | Analogeingang | | |
| 3 | MFE 11 | 10 | Analogeingang | | |
| 3 | MFE 11 | 11 | Analogeingang | | |
| | | | | | |
| 4 | MFE 11 | 1 | Meldeeingang | Vorlauftemperatur Heizkreis 1 min | |
| 4 | MFE 11 | 2 | Meldeeingang | Vorlauftemperatur Heizkreis 2 min | wenn vorhanden |

| Kartenplatz | Kartentyp | Kanal | Signal | Bezeichnung | Bezeichnung |
|-------------|-----------|-----------------|----------------|--------------------------------|-----------------------------------|
| 4 | MFE 11 | 3 | Meldeeingang | Wasserdruck Heizung min | |
| 4 | MFE 11 | 4 | Meldeeingang | Sammelstörung Heizung | wenn vorhanden |
| 4 | MFE 11 | 5 | Meldeeingang | Druck Heizgasregelschiene <min | über Kontaktmanometer |
| 4 | MFE 11 | 6 | Meldeeingang | Druck Heizgasregelschiene >max | über Kontaktmanometer |
| 4 | MFE 11 | 7 | Meldeeingang | Messstrecke 1 zur Verrechnung | wenn vorhanden |
| 4 | MFE 11 | 8 | Meldeeingang | Messstrecke 2 zur Verrechnung | wenn vorhanden |
| 4 | MFE 11 | 9 | Analogeingang | | |
| 4 | MFE 11 | 10 | Analogeingang | 2.Gaswarnanlage 4-20 mA | |
| 4 | MFE 11 | 11 | Analogeingang | 1.Gaswarnanlage 4-20 mA | |
| | | | | | |
| 5 | MFE 11 | 1 | Meldeeingang | | Option |
| 5 | MFE 11 | 2 | Meldeeingang | | falls weitere (nachgeschaltete) |
| 5 | MFE 11 | 3 | Meldeeingang | | Signale verarbeitet werden müssen |
| 5 | MFE 11 | 4 | Meldeeingang | | |
| 5 | MFE 11 | 5 | Meldeeingang | | |
| 5 | MFE 11 | 6 | Meldeeingang | | |
| 5 | MFE 11 | 7 | Meldeeingang | | |
| 5 | MFE 11 | 8 | Meldeeingang | | |
| 5 | MFE 11 | 9 | Analogeingang | | |
| 5 | MFE 11 | 10 | Analogeingang | | |
| 5 | MFE 11 | 11 | Analogeingang | | |
| | | | | | |
| 6 | MFA 8 | 1 | Kontaktausgang | Alarm M1 | |
| 6 | MFA 8 | 2 | Meldeausgang | Warnung M1 | |
| 6 | MFA 8 | 3 | Meldeausgang | Hinweis M1 | |
| 6 | MFA 8 | 4 | Meldeausgang | Wartungsmodus M1 | |
| 6 | MFA 8 | 5 | Analogausgang | | |
| 6 | MFA 8 | 6 | Analogausgang | | |
| 6 | MFA 8 | 7 | Analogausgang | | |
| 6 | MFA 8 | 8 | Analogausgang | | |
| | | | | | |
| 7 | Reserve | | | Ausgangskarte Option Kunde | |
| | | | | | |
| 8 | CPU M1n | Schnittstelle 1 | DSfG | | |
| 8 | CPU M1n | Schnittstelle 2 | TCP-IP | | |

Alle Meldungen, mit Ausnahme der Meldung Schalter Wartungsmodus, sind als sogenannte Gutmeldung auszuführen.

**MSTR 1 und 2, Eingänge teilweise Ex-Eingangskarten, teilweise extern Ex-getrennt
Gerät ist in 19" 1/2 Baubreite auszuführen.**

Dokumentation Gas-Druckregel- und Messanlagen

Projekt:

| <i>Unterteilung</i> | <i>Art</i> | <i>Dokumente</i> | Auftragnehmer | Auftraggeber | Neubau | Umbau |
|--|------------------------------------|---|-------------------------------------|-------------------------------------|--------------------------|--------------------------|
| Register 1 | Bescheinigungen | Gutachterliche Äußerung gem. § 5.1 GasHDrLtgV | <input type="checkbox"/> | <input checked="" type="checkbox"/> | <input type="checkbox"/> | <input type="checkbox"/> |
| | | Vorabbescheinigung gem. § 6.1 GasHDrLtgV | <input type="checkbox"/> | <input checked="" type="checkbox"/> | <input type="checkbox"/> | <input type="checkbox"/> |
| | | Schlussbescheinigung gem. § 6.2 GasHDrLtgV | <input type="checkbox"/> | <input checked="" type="checkbox"/> | <input type="checkbox"/> | <input type="checkbox"/> |
| | | Anhörung nach § 7.2 GasHDrLtgV | <input type="checkbox"/> | <input checked="" type="checkbox"/> | <input type="checkbox"/> | <input type="checkbox"/> |
| | | Bescheinigung nach G 491/492 | <input type="checkbox"/> | <input checked="" type="checkbox"/> | <input type="checkbox"/> | <input type="checkbox"/> |
| | | Bescheinigung gem. G 498 (Filter) | <input type="checkbox"/> | <input checked="" type="checkbox"/> | <input type="checkbox"/> | <input type="checkbox"/> |
| | | Bescheinigung gem. G 498 (Vorwärmer) | <input type="checkbox"/> | <input checked="" type="checkbox"/> | <input type="checkbox"/> | <input type="checkbox"/> |
| | | § 5 GasHDrLtgV - Anzeige | <input type="checkbox"/> | <input checked="" type="checkbox"/> | <input type="checkbox"/> | <input type="checkbox"/> |
| | | § 5 GasHDrLtgV - Nichtbeanstandungsbescheid | <input type="checkbox"/> | <input checked="" type="checkbox"/> | <input type="checkbox"/> | <input type="checkbox"/> |
| | | Bescheinigung Sicherheitseinrichtungen gem. Abs. 7 des Anhangs zu § 3 Abs. 1 GasHDrLtgV | <input type="checkbox"/> | <input checked="" type="checkbox"/> | <input type="checkbox"/> | <input type="checkbox"/> |
| | | Druckstaffelungsdiagramm | <input type="checkbox"/> | <input checked="" type="checkbox"/> | <input type="checkbox"/> | <input type="checkbox"/> |
| | | Bestätigung max. zul. Betriebsdruck nachgesch. Anl. | <input type="checkbox"/> | <input checked="" type="checkbox"/> | <input type="checkbox"/> | <input type="checkbox"/> |
| | | Sachverst.-Tätigkeit einschl. Vereinbarung | <input type="checkbox"/> | <input checked="" type="checkbox"/> | <input type="checkbox"/> | <input type="checkbox"/> |
| | | Explosionsschutzdokument | <input checked="" type="checkbox"/> | <input checked="" type="checkbox"/> | <input type="checkbox"/> | <input type="checkbox"/> |
| | | Fertigmeldung/Änderung | <input checked="" type="checkbox"/> | <input checked="" type="checkbox"/> | <input type="checkbox"/> | <input type="checkbox"/> |
| | | Prüfbescheinigung der Eingangsleitung | <input checked="" type="checkbox"/> | <input type="checkbox"/> | <input type="checkbox"/> | <input type="checkbox"/> |
| | | Prüfbescheinigung der Ausgangsleitung | <input checked="" type="checkbox"/> | <input type="checkbox"/> | <input type="checkbox"/> | <input type="checkbox"/> |
| | | Durchstrahlungsprüfung der Stationseinbindenähte | <input checked="" type="checkbox"/> | <input type="checkbox"/> | <input type="checkbox"/> | <input type="checkbox"/> |
| | | ggfs. Bauvertrag | <input type="checkbox"/> | <input checked="" type="checkbox"/> | <input type="checkbox"/> | <input type="checkbox"/> |
| | | Erdgasliefervertrag | <input type="checkbox"/> | <input checked="" type="checkbox"/> | <input type="checkbox"/> | <input type="checkbox"/> |
| Betriebs-, Instandhaltungsvereinbarung | <input type="checkbox"/> | <input checked="" type="checkbox"/> | <input type="checkbox"/> | <input type="checkbox"/> | | |
| Register 2 | Gebäude und zug. Protokolle | Übersichtsplan | <input type="checkbox"/> | <input checked="" type="checkbox"/> | <input type="checkbox"/> | <input type="checkbox"/> |
| | | Gebäudepläne, Gebäudebeschreibung | <input checked="" type="checkbox"/> | <input type="checkbox"/> | <input type="checkbox"/> | <input type="checkbox"/> |
| | | Baugesuch | <input checked="" type="checkbox"/> | <input checked="" type="checkbox"/> | <input type="checkbox"/> | <input type="checkbox"/> |
| | | Baugenehmigung | <input type="checkbox"/> | <input checked="" type="checkbox"/> | <input type="checkbox"/> | <input type="checkbox"/> |
| | | Statik Filterbühne | <input checked="" type="checkbox"/> | <input type="checkbox"/> | <input type="checkbox"/> | <input type="checkbox"/> |
| | | Abnahmeprotokoll Hochbau und Außenanlage | <input checked="" type="checkbox"/> | <input type="checkbox"/> | <input type="checkbox"/> | <input type="checkbox"/> |
| | | Abnahmeprotokoll Bezirksschornsteinfeger | <input checked="" type="checkbox"/> | <input type="checkbox"/> | <input type="checkbox"/> | <input type="checkbox"/> |
| Register 3 | E-Protokolle, UVV,... | Abnahmeprotokoll innerer Blitzschutz | <input checked="" type="checkbox"/> | <input type="checkbox"/> | <input type="checkbox"/> | <input type="checkbox"/> |
| | | Abnahmeprotokoll äußerer Blitzschutz | <input checked="" type="checkbox"/> | <input type="checkbox"/> | <input type="checkbox"/> | <input type="checkbox"/> |
| | | Abnahmeprotokoll Bodenableitwiderstand | <input checked="" type="checkbox"/> | <input type="checkbox"/> | <input type="checkbox"/> | <input type="checkbox"/> |
| | | Bestätigung Einhaltung der UVV "Elektr. Anlagen und Betriebsmittel" | <input checked="" type="checkbox"/> | <input type="checkbox"/> | <input type="checkbox"/> | <input type="checkbox"/> |
| | | Übergabebericht und Prüfprotokolle E-Anlagen und Betriebsmittel | <input checked="" type="checkbox"/> | <input type="checkbox"/> | <input type="checkbox"/> | <input type="checkbox"/> |
| | | Installationsbescheinigung gem. BetrSichV, Anhang 4 | <input checked="" type="checkbox"/> | <input type="checkbox"/> | <input type="checkbox"/> | <input type="checkbox"/> |
| | | PTB-Bescheinigungen/ ATEX... | <input checked="" type="checkbox"/> | <input type="checkbox"/> | <input type="checkbox"/> | <input type="checkbox"/> |
| Register 4 | Pläne, Stücklisten | Fließschema | <input checked="" type="checkbox"/> | <input type="checkbox"/> | <input type="checkbox"/> | <input type="checkbox"/> |
| | | Konstruktionspläne (Rohr-, Aufstellungs-, Montagepläne) | <input checked="" type="checkbox"/> | <input type="checkbox"/> | <input type="checkbox"/> | <input type="checkbox"/> |
| | | Stücklisten | <input checked="" type="checkbox"/> | <input type="checkbox"/> | <input type="checkbox"/> | <input type="checkbox"/> |

| Unterteilung | Art | Dokumente | Auftragnahme | Auftraggeber | Neubau | Umbau |
|--------------------|--|---|-------------------------------------|-------------------------------------|--------------------------|--------------------------|
| Register 5 | Schweiß., DS,... | Durchstrahlungsprüfung | <input checked="" type="checkbox"/> | <input type="checkbox"/> | <input type="checkbox"/> | <input type="checkbox"/> |
| | | Quali-/Prüfzeugnis Ds-Prüfung Person | <input checked="" type="checkbox"/> | <input type="checkbox"/> | <input type="checkbox"/> | <input type="checkbox"/> |
| | | Ultraschallprüfung | <input checked="" type="checkbox"/> | <input type="checkbox"/> | <input type="checkbox"/> | <input type="checkbox"/> |
| | | Quali-/Prüfzeugnis Us-Prüfung Person | <input checked="" type="checkbox"/> | <input type="checkbox"/> | <input type="checkbox"/> | <input type="checkbox"/> |
| | | Oberflächenriss-Prüfprotokoll (Farbeindringprüfung) | <input checked="" type="checkbox"/> | <input type="checkbox"/> | <input type="checkbox"/> | <input type="checkbox"/> |
| | | Schweißnahtplan | <input checked="" type="checkbox"/> | <input type="checkbox"/> | <input type="checkbox"/> | <input type="checkbox"/> |
| | | Schweißerzeugnisse | <input checked="" type="checkbox"/> | <input type="checkbox"/> | <input type="checkbox"/> | <input type="checkbox"/> |
| | | Bescheinigung Schweißaufsicht | <input checked="" type="checkbox"/> | <input type="checkbox"/> | <input type="checkbox"/> | <input type="checkbox"/> |
| | | Qualifikation Schweißpersonal | <input checked="" type="checkbox"/> | <input type="checkbox"/> | <input type="checkbox"/> | <input type="checkbox"/> |
| | | Qualifikation Schweißaufsicht | <input checked="" type="checkbox"/> | <input type="checkbox"/> | <input type="checkbox"/> | <input type="checkbox"/> |
| | | Nachweis Eignung des Schweißverfahrens | <input checked="" type="checkbox"/> | <input type="checkbox"/> | <input type="checkbox"/> | <input type="checkbox"/> |
| Register 6 | Prüfungen, Nachweise | Bescheinigung Fachunternehmen gem. G 493 | <input checked="" type="checkbox"/> | <input type="checkbox"/> | <input type="checkbox"/> | <input type="checkbox"/> |
| | | Bestätigung Bauaufsicht | <input checked="" type="checkbox"/> | <input type="checkbox"/> | <input type="checkbox"/> | <input type="checkbox"/> |
| | | Erklärung Errichter/Hersteller gem. G 491 | <input checked="" type="checkbox"/> | <input type="checkbox"/> | <input type="checkbox"/> | <input type="checkbox"/> |
| | | Erklärung des Bauherrn | <input type="checkbox"/> | <input checked="" type="checkbox"/> | <input type="checkbox"/> | <input type="checkbox"/> |
| | | Erklärung des Betreibers gem. § 8 GasHDrLtgV | <input checked="" type="checkbox"/> | <input checked="" type="checkbox"/> | <input type="checkbox"/> | <input type="checkbox"/> |
| | | Dichtheits- und Festigkeitsprüfung | <input checked="" type="checkbox"/> | <input type="checkbox"/> | <input type="checkbox"/> | <input type="checkbox"/> |
| | | Umstempelbescheinigung | <input checked="" type="checkbox"/> | <input type="checkbox"/> | <input type="checkbox"/> | <input type="checkbox"/> |
| | | Erklärung Grund- und Deckanstriche | <input checked="" type="checkbox"/> | <input type="checkbox"/> | <input type="checkbox"/> | <input type="checkbox"/> |
| Register 7 | Schweißbaugruppen (Formteile) | Übersichtsplan Formteile/ Isometrische Ansicht | <input checked="" type="checkbox"/> | <input type="checkbox"/> | <input type="checkbox"/> | <input type="checkbox"/> |
| | | Isometrien Formteile | <input checked="" type="checkbox"/> | <input type="checkbox"/> | <input type="checkbox"/> | <input type="checkbox"/> |
| | | Rohrbuch/Stückliste Formteile | <input checked="" type="checkbox"/> | <input type="checkbox"/> | <input type="checkbox"/> | <input type="checkbox"/> |
| Register 8 | Prüfbescheinigungen Materialien | Nachweis über die Anforderungen sämtl. Materialien entspr. DIN 30690 - Prüfbescheinigungen gemäß DIN EN 10204 | | | | |
| | | Bögen | <input checked="" type="checkbox"/> | <input type="checkbox"/> | <input type="checkbox"/> | <input type="checkbox"/> |
| | | Flansche | <input checked="" type="checkbox"/> | <input type="checkbox"/> | <input type="checkbox"/> | <input type="checkbox"/> |
| | | Isolierkupplungen | <input checked="" type="checkbox"/> | <input type="checkbox"/> | <input type="checkbox"/> | <input type="checkbox"/> |
| | | Rohre | <input checked="" type="checkbox"/> | <input type="checkbox"/> | <input type="checkbox"/> | <input type="checkbox"/> |
| | | Reduzierungen | <input checked="" type="checkbox"/> | <input type="checkbox"/> | <input type="checkbox"/> | <input type="checkbox"/> |
| | | T-Stücke | <input checked="" type="checkbox"/> | <input type="checkbox"/> | <input type="checkbox"/> | <input type="checkbox"/> |
| | | Muffen, Thredolets, Einschweißhülsen | <input checked="" type="checkbox"/> | <input type="checkbox"/> | <input type="checkbox"/> | <input type="checkbox"/> |
| | | Rohrverschraubungen | <input checked="" type="checkbox"/> | <input type="checkbox"/> | <input type="checkbox"/> | <input type="checkbox"/> |
| | | Dichtungen | <input checked="" type="checkbox"/> | <input type="checkbox"/> | <input type="checkbox"/> | <input type="checkbox"/> |
| Register 9 | Prüfbescheinigungen Einzelgeräte | Nachweis über die Anforderungen sämtl. Geräte entspr. DIN 30690 - Prüfbescheinigungen gemäß DIN EN 10204 | | | | |
| | | Filter | <input checked="" type="checkbox"/> | <input type="checkbox"/> | <input type="checkbox"/> | <input type="checkbox"/> |
| | | Vorwärmer | <input checked="" type="checkbox"/> | <input type="checkbox"/> | <input type="checkbox"/> | <input type="checkbox"/> |
| | | Druckregelgeräte | <input checked="" type="checkbox"/> | <input type="checkbox"/> | <input type="checkbox"/> | <input type="checkbox"/> |
| | | Sicherheitsabsperrventile | <input checked="" type="checkbox"/> | <input type="checkbox"/> | <input type="checkbox"/> | <input type="checkbox"/> |
| | | Sicherheitsabblaseventile | <input checked="" type="checkbox"/> | <input type="checkbox"/> | <input type="checkbox"/> | <input type="checkbox"/> |
| | | Gaszähler | <input checked="" type="checkbox"/> | <input type="checkbox"/> | <input type="checkbox"/> | <input type="checkbox"/> |
| | | Kugelhähne, Apsperrschieber, Nadelventile | <input checked="" type="checkbox"/> | <input type="checkbox"/> | <input type="checkbox"/> | <input type="checkbox"/> |
| | | Tauchhülsen | <input checked="" type="checkbox"/> | <input type="checkbox"/> | <input type="checkbox"/> | <input type="checkbox"/> |
| | | Sonstige | <input checked="" type="checkbox"/> | <input type="checkbox"/> | <input type="checkbox"/> | <input type="checkbox"/> |
| | | Muttern, Gewindebolzen | <input checked="" type="checkbox"/> | <input type="checkbox"/> | <input type="checkbox"/> | <input type="checkbox"/> |
| | | | | | | |
| Register 10 | Betriebsanleitungen, Ersatzteillisten,... | Betriebsanleitungen | <input checked="" type="checkbox"/> | <input type="checkbox"/> | <input type="checkbox"/> | <input type="checkbox"/> |
| | | Ersatzteillisten | <input checked="" type="checkbox"/> | <input type="checkbox"/> | <input type="checkbox"/> | <input type="checkbox"/> |
| | | Beschreibung der Anlage | <input checked="" type="checkbox"/> | <input type="checkbox"/> | <input type="checkbox"/> | <input type="checkbox"/> |

Anlage 3 zum Netzkopplungsvertrag: Auszug aus der KOV XIII

Teil 3 Abschnitt 2 Netzkopplung zwischen vor- und nachgelagerten Netzbetreibern

§ 26 Anwendungsbereich

1. Dieser Abschnitt regelt die technischen Bedingungen der Übergabe bzw. Übernahme von Gasmengen zwischen den Gasversorgungsnetzen von vor- und nachgelagerten Netzbetreibern. Dies umfasst insbesondere Regelungen zum Betrieb und zur Änderung der den Netzkopplungspunkten im Einzelnen zugeordneten Mess-, Steuer- und Regelanlagen („MSR-Anlagen“) sowie den Informationsaustausch zwischen den Vertragspartnern. Die Netzbetreiber werden bei Abschluss von Vereinbarungen mit Dritten, die für den Netzzugang erforderlich sind, die Regelungsinhalte dieses Abschnitts berücksichtigen.
2. Sofern Netzbetreiber bis zum 30. September 2011 bereits Regelungen die Netzkopplung betreffend vereinbart haben, findet dieser Abschnitt keine Anwendung. Soweit in bestehenden Vereinbarungen keine Regelungen zu den Inhalten dieses Abschnitts getroffen wurden, finden die Regelungen dieses Abschnitts Anwendung.
3. Sofern dieser Abschnitt Anwendung findet, konkretisieren und ergänzen die jeweils betroffenen Netzbetreiber darüber hinaus in einer gesonderten Vereinbarung die Regelungen dieses Abschnitts. Inhalt dieser gesonderten Vereinbarung sind insbesondere die genaue Lage der Netzkopplungspunkte, gegebenenfalls die Zusammenfassung zu Ausspeisezonen gemäß § 11 Ziffer 2 sowie die für den jeweiligen Netzkopplungspunkt und/oder die jeweilige Ausspeisezone geltenden technischen Rahmenbedingungen.

§ 27 Betrieb der MSR-Anlagen und technische Leistung

1. Für den Betrieb und die Änderung der den Netzkopplungspunkten zugeordneten MSR-Anlagen gelten die jeweiligen gesetzlichen Bestimmungen in Verbindung mit den allgemein anerkannten Regeln der Technik, insbesondere dem DVGW-Regelwerk, DIN-Normen, die technischen Mindestanforderungen des vorgelagerten Netzbetreibers sowie die ggf. für den jeweiligen Netzkopplungspunkt in der gesonderten Vereinbarung benannten Richtlinien.
2. Technische Leistung des Netzkopplungspunktes gemäß § 7 Absatz 1 Satz 3 Nr. 2 GasNZV ist der von der dem Netzkopplungspunkt zugeordneten MSR-Anlage oder anderen leistungsbegrenzenden Bauteilen (z.B. Vorwärmung) in ihrem Auslegungszustand maximal zu transportierende Normvolumenstrom. Die technische Leistung des Netzkopplungspunktes bestimmt daher nicht die Leistungsfähigkeit des vor- und nachgelagerten Netzes. Eine Erhöhung der internen Bestellung bis zur Höhe der technischen Leistung begründet keine Pflicht zur Zahlung von Netzanschlusskosten durch den nachgelagerten Netzbetreiber gegenüber dem vorgelagerten Netzbetreiber.

§ 28 Datenaustausch und Mengenanmeldung

1. Die Netzbetreiber tauschen die für die Netzkopplung erforderlichen Informationen aus. Informationen über mögliche, auch nur kurzfristige Abweichungen in Bezug auf die gesondert vereinbarten technischen Rahmenbedingungen, evtl. Störungen sowie alle sicherheitstechnisch relevanten Ereignisse in den Gasversorgungsnetzen der Netzbetreiber, insbesondere in den den Netzkopplungspunkten zugeordneten MSR-Anlagen, sind unverzüglich auszutauschen. Hierfür ist von den Netzbetreibern eine Erreichbarkeit gemäß DVGW-Arbeitsblatt G 2000 sicherzustellen.

2. Jeder Netzbetreiber übermittelt an seine(n) unmittelbar vorgelagerten Netzbetreiber eine stundenbezogene Mengenanmeldung für den nächsten Gastag, wenn der vorgelagerte Netzbetreiber dies aufgrund transporttechnischer Erfordernisse verlangt. Sofern sich die Umstände für die Erstellung der Mengenanmeldung wesentlich ändern, teilt der Netzbetreiber die entsprechende angepasste Mengenanmeldung unverzüglich den betroffenen Netzbetreibern mit.
3. In begründeten Einzelfällen kann der vorgelagerte Netzbetreiber eine Mengenanmeldung für spezifische Netzkopplungspunkte bzw. Ausspeisezonen verlangen.
4. Die Mengenanmeldungen sind mit der angemessenen gaswirtschaftlichen Sorgfalt zu erstellen. Hierfür validiert der Netzbetreiber, der die Mengenanmeldung erstellt, diese regelmäßig mit den Netzkopplungspunktmeldungen gemäß § 46 Ziffer 6. Abweichungen bezogen auf die Tagesmenge zwischen den jeweiligen aggregierten Mengenanmeldungen und den jeweiligen aggregierten Netzkopplungspunktmeldungen sind möglichst gering zu halten.
5. Die Kommunikation zur Mengenanmeldung erfolgt unter Verwendung des Edig@s-Formats. Übergangsweise kann die Kommunikation in einem zwischen den Netzbetreibern bilateral abgestimmten elektronischen Format erfolgen.

§ 29 Betretungs- und Kontrollrechte

Beide Netzbetreiber am Netzkopplungspunkt haben ein Betretungs- und Kontrollrecht zu der MSR-Anlage am Netzkopplungspunkt und den Grundstücken, auf denen sich die MSR-Anlage befindet. Einzelheiten stimmen die Netzbetreiber im Rahmen der gesonderten Vereinbarung ab.

§ 30 Messstellenbetrieb

1. Die Netzbetreiber am Netzkopplungspunkt legen im Rahmen der gesonderten Vereinbarung bzw. mittels eines Datenblatts fest, welcher Netzbetreiber für den Messstellenbetrieb (einschließlich der Messung) verantwortlich ist und wie die Erfassung und Verarbeitung der Messergebnisse der an dem Netzkopplungspunkt übergebenen Gasmengen erfolgt. Hierzu werden sich die Netzbetreiber am Netzkopplungspunkt insbesondere über Art, Umfang und technische Ausführung der Zurverfügungstellung und Dokumentation von Daten zur Netzsteuerung und -überwachung sowie von Abrechnungsdaten verständigen. Beide Netzbetreiber haben jederzeit das Recht die Messwerte am Netzkopplungspunkt auszulesen.

Der nachgelagerte Netzbetreiber ist für die Meldung der Netzkopplungspunktzeitreihen verantwortlich, es sei denn, die Netzbetreiber haben festgelegt, dass der vorgelagerte Netzbetreiber für die Meldung verantwortlich ist. In diesem Fall informiert der nachgelagerte Netzbetreiber den Marktgebietsverantwortlichen hierüber in Textform.

Der für den Messstellenbetrieb verantwortliche Netzbetreiber stellt dem jeweils anderen Netzbetreiber des Netzkopplungspunktes die Messwerte auf Anforderung zur Verfügung und ist für die Abstimmung einer Netzkopplungszeitreihe mit dem anderen Netzbetreiber verantwortlich. Der für den Messstellenbetrieb verantwortliche Netzbetreiber teilt dem jeweils anderen Netzbetreiber des Netzkopplungspunktes bei geplanten Arbeiten mit einer Vorlaufzeit von mindestens 14 Kalendertagen Änderungen der Stammdaten mit, insbesondere Anlagenänderungen, Veränderungen der Mess- und Übertragungstechnik und –parameter sowie Änderungen der eingestellten Gasbeschaffensparameter. Soweit eine vorherige Mitteilung nicht möglich ist, ist diese binnen zwei Werktagen nachzuholen.

2. Die Netzbetreiber am Netzkopplungspunkt haben untereinander das Recht, Messeinrichtungen und zusätzliche eigene Einrichtungen zur Fernübertragung von Messwerten einschließlich entsprechender Kommunikationseinrichtungen und/oder Messeinrichtungen für Prüfzwecke auf eigene Kosten einzubauen bzw. einbauen zu lassen.
3. Der für den Messstellenbetrieb verantwortliche Netzbetreiber ist mit Blick auf die Durchführung des Messstellenbetriebs Messgeräteverwender im Sinne des Eichrechts und diesbezüglich verantwortlich für die Einhaltung aller sich aus dem Eichrecht ergebenden Anforderungen und Verpflichtungen. Der Netzbetreiber - soweit er Messstellenbetreiber ist - bestätigt hiermit insoweit die Erfüllung dieser Verpflichtungen (§ 33 Absatz 2 Mess- und Eichgesetz).
4. Der für den Messstellenbetrieb verantwortliche Netzbetreiber ist verpflichtet, die Eichung auch von solchen Messgeräten sicherzustellen, die zumindest für einen maximalen Durchfluss von 150 000 m³/h im Normzustand ausgelegt sind, sofern die Messwerte dieser Geräte in die Berechnung eichpflichtiger Systeme zur Ermittlung von Abrechnungswerten und weiteren Gasbeschaffenheiten mittels Zustandsrekonstruktion (Rekonstruktionssysteme) eingehen.
5. Die vorstehenden Regelungen gelten für Messanlagen, die sich nicht unmittelbar an einem Netzkopplungspunkt befinden, diesem aber zugeordnet sind, entsprechend.

§ 31 Reduzierung oder Einstellung der Gasübergabe/-übernahme

1. Der Übergang des Besitzes an den jeweils zu übernehmenden Gasmengen erfolgt am jeweiligen Netzkopplungspunkt.
2. Die Netzbetreiber am Netzkopplungspunkt sind berechtigt, die Gasübergabe bzw. -übernahme jederzeit, wenn erforderlich ohne Vorankündigung, zu reduzieren oder einzustellen, um eine unmittelbare Gefahr für die Sicherheit von Personen oder Sachen von erheblichem Wert abzuwenden oder zu gewährleisten, dass sonstige Störungen Dritter oder störende Rückwirkungen auf eigene Einrichtungen oder Einrichtungen Dritter ausgeschlossen sind. Die Netzbetreiber am Netzkopplungspunkt nehmen die Gasübergabe bzw. -übernahme unverzüglich wieder auf, sobald die Gründe für ihre Reduzierung oder Einstellung entfallen sind.

Teil 5 Allgemeine Schlussbestimmungen (auszugsweise)

§ 52 Veröffentlichungs- und Informationspflichten der Netzbetreiber zur Gasbeschaffenheit und Brennwert

1. Die Netzbetreiber sind verpflichtet, gemäß § 23 c Abs. 6 Nr. 1 EnWG im Verteilernetz an allen Ein- und Ausspeisepunkten am 10. Werktag des Monats den Abrechnungsbrennwert des Vormonats zu veröffentlichen.

Der vorgelagerte Netzbetreiber stellt die Einspeisebrennwerte des Netzkopplungspunktes zum nachgelagerten Netzbetreiber bereit. Um die kurzfristige Veröffentlichungspflicht der Verteilernetzbetreiber zu ermöglichen, stimmen sich die vor- und nachgelagerten Netzbetreiber über den Termin der Bereitstellung der Einspeisebrennwerte ab.

2. Die Netzbetreiber stellen den Transportkunden für jeden Ausspeisepunkt monatlich bis spätestens M+10 Werktage die gemäß DVGW-Arbeitsblatt G 685 geforderten Gasbeschaffen-

heitswerte zur Verfügung. Darüber hinaus wird für zwischen Netzbetreiber und Transportkunden einzeln abgestimmte Ausspeisepunkte der CO₂-Stoffmengenanteil, die Normdichte und soweit verfügbar der H₂-Stoffmengenanteil sowie Sauerstoffgehalt des Gases monatlich bis spätestens M+10 Werktage zur Verfügung gestellt.

Der Fernleitungsnetzbetreiber stellt dem nachgelagerten Netzbetreiber für die Netzkopplungspunkte die in Satz 1 und 2 genannten Daten sowie für Messanlagen mit Betriebsdrücken größer als 26 bar die Stoffmengenanteile der Erdgaskomponenten im Anwendungsbereich des AGA8-92DC-Verfahrens gemäß DVGW-Regelwerk monatlich bis spätestens M+5 Werktage zur Verfügung. Jede weitere Netzebene übermittelt die in Satz 1 und 2 genannten Daten innerhalb jeweils maximal 2 weiteren Werktagen unter der Prämisse, dass die Daten in jedem Fall der letzten Netzebene bis spätestens M+9 Werktage zur Verfügung stehen. Bei einer Kaskade von mehr als 3 Netzebenen oder mehr als einem vorgelagerten Fernleitungsnetzbetreiber stimmen sich die Netzbetreiber aller betroffenen Ebenen über Anpassungen der Fristen abweichend von Satz 3 und 4 ab, so dass der Termin M+9 Werktage für die letzte Netzebene eingehalten wird.

Die vor- und nachgelagerten Netzbetreiber stimmen die Netzkopplungspunkte ab, für die die Daten erforderlich sind.

§ 53 Steuern

1. Werden von einem Vertragspartner an einen anderen Vertragspartner, der nicht Lieferer im Sinne des § 38 Abs. 3 EnergieStG ist, Gasmengen geliefert, hat der jeweils andere Vertragspartner die darauf entfallenden Entgelte zuzüglich Energiesteuer in der jeweiligen gesetzlichen Höhe zu zahlen.
Eine solche Lieferung liegt insbesondere zum Zweck des Ausgleichs von Mehr-/Minderungen vor.
Erfolgt die Lieferung von Gasmengen an einen Vertragspartner, der angemeldeter Lieferer im Sinne des § 38 Abs. 3 EnergieStG ist, ist der belieferte Vertragspartner verpflichtet, das Vorliegen der Voraussetzungen des § 38 Abs. 3 EnergieStG dem liefernden Vertragspartner gegenüber durch Vorlage einer von der zuständigen Zollverwaltung ausgestellten aktuellen Anmeldebestätigung im Sinne von § 78 Abs. 4 EnergieStV, nach der der belieferte Vertragspartner als angemeldeter Lieferer zum unversteuerten Bezug von Gasmengen berechtigt ist, nachzuweisen. Der Nachweis über das Vorliegen der Voraussetzungen des § 38 Abs. 3 EnergieStG ist dem liefernden Vertragspartner spätestens 1 Woche vor der Lieferung zur Verfügung zu stellen. Wird ein geeigneter Nachweis über das Vorliegen der Voraussetzungen des § 38 Abs. 3 EnergieStG nicht innerhalb des vorgeschriebenen Zeitraums vorgelegt, hat der liefernde Vertragspartner das Recht, dem belieferten Vertragspartner die auf die Lieferung der Gasmengen entfallenden Entgelte zuzüglich Energiesteuer in der jeweiligen gesetzlichen Höhe in Rechnung zu stellen.
Der belieferte Vertragspartner ist verpflichtet, den liefernden Vertragspartner umgehend schriftlich zu informieren, wenn der belieferte Vertragspartner nicht bzw. nicht mehr Lieferer im Sinne des § 38 Abs. 3 EnergieStG ist. Bei Adressänderungen, Umfirmierungen, Änderungen der Rechtsform ist die Vorlage einer aktuellen Liefererbestätigung der Zollverwaltung erforderlich. Kommt der belieferte Vertragspartner dieser Hinweispflicht nicht oder nicht rechtzeitig nach, ist er verpflichtet, die daraus für den liefernden Vertragspartner entstehende Energiesteuer an diesen zu erstatten.
2. Sollten Steuern oder andere öffentlich-rechtliche Abgaben auf die Entgelte gemäß diesem Vertrag, einschließlich von Steuern oder anderen öffentlich-rechtlichen Abgaben auf Dienstleistungen, die die Grundlage für diese Entgelte bilden, eingeführt, abgeschafft oder geändert werden, nimmt der jeweilige Vertragspartner eine dementsprechende Anhebung oder Absen-

kung der Entgelte mit Wirkung zu dem Zeitpunkt vor, an welchem die Einführung, Abschaffung oder Änderung der Steuern oder anderen öffentlich-rechtlichen Abgaben in Kraft tritt. Dies gilt entsprechend bei der Einführung oder Abschaffung oder Änderung anderer Entgelte durch oder aufgrund nationaler oder europäischer Rechtsvorschriften, Verwaltungsakte oder anderer Anordnungen von Behörden.

3. Sämtliche Entgelte sind ohne darauf entfallende Steuern aufgeführt. Diese Steuern sind zusätzlich zu diesen Entgelten zu entrichten.
4. Die Entgelte sowie jegliche Zuschläge hierzu bilden das Entgelt im Sinne des Umsatzsteuergesetzes (UStG) und verstehen sich ohne Umsatzsteuer (USt). Zusätzlich zu diesem Entgelt ist an den jeweiligen Vertragspartner die Umsatzsteuer in der jeweiligen gesetzlichen Höhe zu entrichten, sofern nicht das Reverse-Charge-Verfahren Anwendung findet. Soweit der Leistungsempfänger die Voraussetzungen des § 3g Absatz 1 UStG erfüllt, legt er, als Nachweis für die Anwendung des Reverse-Charge-Verfahrens, die Bescheinigung für Wiederverkäufer von Erdgas (USt 1 TH) nach § 13b Absatz 2 Nr. 5 Buchstabe b und Absatz 5 UStG erstmalig spätestens 1 Woche vor der Lieferung sowie die aktuelle Bescheinigung nach Ablauf der jeweiligen Gültigkeitsfrist der vorherigen Bescheinigung wiederkehrend dem jeweils anderen Vertragspartner unaufgefordert vor. Erfolgt die Abrechnung gemäß § 14 Abs. 2 S. 2 UStG im Gutschriftsverfahren, muss die Abrechnung die Angabe "Gutschrift" enthalten (§ 14 Abs. 4 Nr. 10 UStG).

§ 54 Höhere Gewalt

1. Soweit ein Vertragspartner in Folge Höherer Gewalt gemäß Ziffer 2 an der Erfüllung seiner Pflichten gehindert ist, wird er von diesen Pflichten befreit. Der andere Vertragspartner wird soweit und solange von seinen Gegenleistungspflichten befreit, wie der Vertragspartner aufgrund von Höherer Gewalt an der Erfüllung seiner Pflichten gehindert ist.
2. Höhere Gewalt ist ein von außen kommendes, nicht voraussehbares und auch durch Anwendung vernünftigerweise zu erwartender Sorgfalt und technisch und wirtschaftlich zumutbarer Mittel nicht abwendbares oder nicht rechtzeitig abwendbares Ereignis. Hierzu zählen insbesondere Naturkatastrophen, terroristische Angriffe, Stromausfall, Ausfall von Telekommunikationsverbindungen, Streik und Aussperrung, soweit die Aussperrung rechtmäßig ist, oder gesetzliche Bestimmungen oder Maßnahmen der Regierung oder von Gerichten oder Behörden (unabhängig von ihrer Rechtmäßigkeit).
3. Der betroffene Vertragspartner hat den anderen Vertragspartner unverzüglich zu benachrichtigen und über die Gründe der Höheren Gewalt und die voraussichtliche Dauer zu informieren. Er wird sich bemühen, mit allen technisch möglichen und wirtschaftlich zumutbaren Mitteln dafür zu sorgen, dass er seine Pflichten schnellstmöglich wieder erfüllen kann.
4. Nutzt ein Vertragspartner Dienstleistungen Dritter zur Erfüllung seiner vertraglichen Verpflichtungen, so gilt ein Ereignis, das für den Dritten höhere Gewalt oder einen sonstigen Umstand i.S.d. Ziffer 2 darstellen würde, auch zugunsten dieses Vertragspartners als höhere Gewalt.

§ 55 Haftung

1. Soweit ein Vertragspartner, seine gesetzlichen Vertreter, Erfüllungs- oder Verrichtungsgehilfen einen Schaden (Personen-, Sach- oder Vermögensschaden) bei einem Vertragspartner der nach § 2 Ziffer 2 abzuschließenden standardisierten Geschäftsbedingungen - Transportkunde, Bilanzkreisverantwortlichen, Biogas-Anschlussnehmer, Biogas-Anschlussnutzer - (im Folgenden „Beteiligter Dritter“ genannt) schuldhaft verursacht haben, stellt dieser

Vertragspartner den anderen Vertragspartner von Ansprüchen des Beteiligten Dritten im Umfang dessen gesetzlicher oder vertraglicher Haftung gegenüber dem Beteiligten Dritten insoweit frei. Soweit die Vertragspartner für den Schaden eines sonstigen Dritten als Gesamtschuldner haften, bemisst sich der Ausgleichsanspruch im Innenverhältnis nach dem Grad der Verursachung des Schadens durch die Vertragspartner.

Für den Fall, dass ein Vertragspartner die jeweilige Haftungsregelung gemäß der standardisierten Geschäftsbedingungen nach § 2 Ziffer 2 mit einem Beteiligten Dritten nicht vereinbart hat, bestehen im Innenverhältnis der Vertragspartner keine über die Bestimmungen der entsprechenden Haftungsregelung der standardisierten Geschäftsbedingungen nach § 2 Ziffer 2 hinausgehenden Ausgleichsansprüche.

2. Soweit ein Beteiligter oder sonstiger Dritter gegen einen Vertragspartner einen Schadensersatzanspruch geltend macht, arbeiten die Vertragspartner kooperativ zusammen. Sie werden sich gegenseitig über alle mit der Schadensverursachung durch einen oder beide Vertragspartner zusammenhängenden Tatsachen informieren. Sobald ein Beteiligter oder sonstiger Dritter gegen einen Vertragspartner Ansprüche geltend macht, informiert er unverzüglich den anderen Vertragspartner und gibt ihm Gelegenheit zur Stellungnahme.

Für den Fall der Verletzung dieser Informationspflicht bestehen im Innenverhältnis der Vertragspartner keine über die entsprechende Haftungsregelung des der standardisierten Geschäftsbedingungen nach § 2 Ziffer 2 hinausgehenden Ausgleichsansprüche.

3. Soweit ein Vertragspartner, seine gesetzlichen Vertreter, Erfüllungs- oder Verrichtungsgehilfen einen Schaden (Personen-, Sach- oder Vermögensschaden) bei dem anderen Vertragspartner schuldhaft verursacht hat, gelten die folgenden Haftungsregelungen:
 - a) Die Vertragspartner haften einander für Schäden aus der Verletzung des Lebens, des Körpers oder der Gesundheit, es sei denn, der Vertragspartner selbst, dessen gesetzliche Vertreter, Erfüllungs- oder Verrichtungsgehilfen haben weder vorsätzlich noch fahrlässig gehandelt.
 - b) Im Fall der Verletzung von wesentlichen Vertragspflichten haften die Vertragspartner einander für Sach- und Vermögensschäden, es sei denn, der Vertragspartner selbst, dessen gesetzliche Vertreter, Erfüllungs- oder Verrichtungsgehilfen haben weder vorsätzlich noch fahrlässig gehandelt; die Haftung der Vertragspartner im Fall leicht fahrlässig verursachter Sach- und Vermögensschäden ist auf den vertragstypisch, vorhersehbaren Schaden begrenzt.
 - aa) Unter wesentlichen Vertragspflichten werden hier die Verpflichtungen verstanden, deren Erfüllung die ordnungsgemäße Durchführung des Vertrages überhaupt erst ermöglicht und auf deren Einhaltung der Vertragspartner regelmäßig vertraut und vertrauen darf.
 - bb) Vertragstypische, vorhersehbare Schäden sind solche, die der Vertragspartner bei Vertragsschluss als mögliche Folge einer Vertragsverletzung vorausgesehen hat oder unter Berücksichtigung der Umstände, die ihm bekannt waren oder die er hätte kennen müssen, bei Anwendung verkehrsbüblicher Sorgfalt hätte voraussehen müssen.
 - cc) Typischerweise ist bei Geschäften der fraglichen Art von einem Schaden in Höhe von EUR 2,5 Mio. bei Sachschäden und EUR 1,0 Mio. bei Vermögensschäden auszugehen.

- c) Die Vertragspartner haften einander für Sach- und Vermögensschäden bei nicht wesentlichen Vertragspflichten, es sei denn, der Vertragspartner selbst, dessen gesetzliche Vertreter, Erfüllungs- oder Verrichtungsgehilfen haben weder vorsätzlich noch grob fahrlässig gehandelt.
 - aa) Die Haftung der Vertragspartner selbst und für ihre gesetzlichen Vertreter, leitende Erfüllungsgehilfen und Verrichtungsgehilfen ist im Fall grob fahrlässig verursachter Sach- und Vermögensschäden auf den vertragstypisch, vorhersehbaren Schaden begrenzt.
 - bb) Die Haftung der Vertragspartner für sog. einfache Erfüllungsgehilfen ist im Fall grob fahrlässig verursachter Sachschäden auf EUR 1,5 Mio. und Vermögensschäden auf EUR 0,5 Mio. begrenzt.
- d) §§ 16, 16 a EnWG bleiben unberührt. Maßnahmen nach § 16 Abs. 2 EnWG sind insbesondere auch solche, die zur Sicherstellung der Versorgung von geschützten Kunden gemäß § 53a EnWG ergriffen werden.
- e) Die Ziffer 3 lit. a) - d) gilt auch zu Gunsten der gesetzlichen Vertreter, Arbeitnehmer sowie der Erfüllungs- oder Verrichtungsgehilfen der Vertragspartner.
- f) Eine Haftung der Vertragspartner nach zwingenden Vorschriften des Haftpflichtgesetzes und anderen Rechtsvorschriften bleibt unberührt.

§ 56 Rechtsnachfolge

Die Übertragung von Rechten und Pflichten aus diesem Vertrag auf ein anderes Unternehmen bedarf nicht der Zustimmung der anderen Vertragspartner, soweit dieses Unternehmen die Netzbetriebertätigkeiten gemäß § 3 Nr. 5 oder 8 EnWG bzw. Aufgaben eines Marktgebietsverantwortlichen nach § 2 Nr. 11 GasNZV übernimmt. Die Unternehmen informieren den VKU und den BDEW über die Übertragung von Rechten und Pflichten aus diesem Vertrag; die geänderten Informationen werden auf der jeweiligen Internetseite des VKU und des BDEW veröffentlicht.

§ 57 Schiedsgerichtsklausel

1. Die Vertragspartner werden sich nach besten Kräften bemühen, jede Streitigkeit zwischen den Vertragspartnern im Zusammenhang mit diesem Vertrag gütlich im Verhandlungsweg beizulegen.
2. Alle Streitigkeiten und sonstige Angelegenheiten aus und im Zusammenhang mit diesem Vertrag entscheidet, soweit die Streitigkeiten nach Ansicht einer der streitbeteiligten Vertragspartner nicht im gegenseitigen Einvernehmen gemäß Ziffer 1 beizulegen sind, unter Ausschluss des ordentlichen Rechtsweges endgültig und bindend ein Schiedsgericht. Das Schiedsgericht besteht aus 3 Schiedsrichtern, von denen einer den Vorsitz führt. Der Vorsitzende muss die Befähigung zum Richteramt besitzen.
3. Das Schiedsgericht wird gebildet, indem der/die betreibende(n) Vertragspartner („Antragsteller“) einen Schiedsrichter benennt/benennen und sodann der/die andere(n) Vertragspartner („Antragsgegner“) auffordert/auffordern, einen zweiten Schiedsrichter zu benennen, und die beiden benannten Schiedsrichter dann den Vorsitzenden wählen. Hat/Haben der/die Antragsgegner den Schiedsrichter nicht innerhalb von 4 Wochen benannt, so darf der/die Antragsteller den Präsidenten des Oberlandesgerichts Düsseldorf oder den Präsidenten des für den Sitz des Antragstellers zuständigen Oberlandesgerichts bitten, den Schiedsrichter vorzuschlagen; der Vorschlag ist für die beteiligten Vertragspartner verbindlich. Haben die

Schiedsrichter den Vorsitzenden nicht innerhalb von 4 Wochen gewählt, so darf jeder beteiligte Vertragspartner den Präsidenten des Oberlandesgerichts Düsseldorf oder des für den Sitz des Antragstellers zuständigen Oberlandesgerichts bitten, den Vorsitzenden vorzuschlagen; der Vorschlag ist für die beteiligten Vertragspartner verbindlich.

4. Soweit die beteiligten Vertragspartner nichts anderes vereinbart haben, erfolgt eine Erstattung der Kosten des Rechtsanwalts lediglich bis zur Höhe des Zweifachen der Kosten nach Rechtsanwaltsvergütungsgesetz (Zivilsachen im ersten Rechtszug, Anlage 1 Teil 3 Abschnitt 1 zum RVG in der jeweils gültigen Fassung). Über diese Kosten hinausgehende Kosten tragen die beteiligten Vertragspartner selbst.
5. Im Übrigen gelten die gesetzlichen Bestimmungen über das schiedsrichterliche Verfahren.
6. § 31 EnWG bleibt unberührt.

§ 58 Salvatorische Klausel

1. Sollten einzelne Bestimmungen des Vertrages oder seiner Anlagen unwirksam oder undurchführbar sein oder werden, so bleiben der Vertrag und die Anlagen im Übrigen davon unberührt.
2. Die Vertragspartner verpflichten sich, die unwirksamen oder undurchführbaren Bestimmungen in einem geeigneten Verfahren durch andere, ihrem wirtschaftlichen Erfolg möglichst gleichkommende Bestimmungen zu ersetzen. Dies gilt entsprechend bei Regelungslücken.

§ 59 Vertraulichkeit

1. Die Vertragspartner haben alle Informationen, die sie im Zusammenhang mit dieser Vereinbarung und der auf ihrer Grundlage geschlossenen Verträge erhalten haben (im Folgenden „vertrauliche Informationen“ genannt), vorbehaltlich der Bestimmungen in Ziffer 2 sowie § 25, vertraulich zu behandeln und nicht offen zu legen oder Dritten zugänglich zu machen, es sei denn, der betroffene Vertragspartner hat dies zuvor schriftlich genehmigt. Die Vertragspartner verpflichten sich, die vertraulichen Informationen ausschließlich zum Zweck der Durchführung dieser Vereinbarung zu verwenden.
2. Jeder Vertragspartner hat das Recht, vertrauliche Informationen, die er von anderen Vertragspartnern erhalten hat, ohne deren schriftliche Genehmigung offen zu legen
 - a) gegenüber einem verbundenen Unternehmen, sofern dieses in gleicher Weise zur Vertraulichkeit verpflichtet ist,
 - b) gegenüber seinen Vertretern, Beratern, Banken und Versicherungsgesellschaften, wenn und soweit die Offenlegung für die ordnungsgemäße Erfüllung der vertraglichen Verpflichtungen erforderlich ist und diese Personen oder Gesellschaften sich ihrerseits zuvor zur vertraulichen Behandlung der Informationen verpflichtet haben oder von Berufs wegen gesetzlich zur Verschwiegenheit verpflichtet sind; oder
 - c) in dem Umfang, wie diese vertraulichen Informationen
 - dem diese Informationen empfangenden Vertragspartner zu dem Zeitpunkt, zu dem er sie von dem anderen Vertragspartner erhalten hat, berechtigterweise bereits bekannt sind,

- bereits öffentlich zugänglich sind oder der Öffentlichkeit in anderer Weise als durch Tun oder Unterlassen des empfangenden Vertragspartners zugänglich werden; oder
 - von einem Vertragspartner aufgrund einer gesetzlichen Bestimmung oder einer gerichtlichen oder behördlichen Anordnung oder einer Anfrage der Regulierungsbehörde offen gelegt werden müssen.
3. Die Pflicht zur Einhaltung der Vertraulichkeit endet 2 Jahre nach dem Ende des jeweiligen Vertrages.
 4. § 6a EnWG bleibt unberührt.

§ 60 Wirksamwerden der Kooperationsvereinbarung

1. Dieser Vertrag wird wirksam, wenn ihn mindestens 2 Betreiber von in Deutschland gelegenen Gasversorgungsnetzen unterzeichnet haben und dem VKU oder BDEW den Vertragsschluss schriftlich mitgeteilt haben. Weitere Netzbetreiber und Marktgebietsverantwortliche können diesem Vertrag durch schriftliche Beitrittserklärung beitreten, die an den VKU oder BDEW übersandt wird. Der Beitritt wird wirksam mit Zugang der Beitrittserklärung beim VKU oder BDEW. Für die weiteren Vertragspartner gilt dieser Vertrag ab dem jeweiligen Beitrittszeitpunkt.
2. Solange im Einzelfall ein für die Durchführung des Ein- und Ausspeisevertrages erforderlicher Netzbetreiber noch nicht beigetreten ist, sind die Verpflichtungen der betroffenen Vertragspartner nach diesem Vertrag in diesem Einzelfall ausgesetzt, bis der Beitritt dieses noch für die Abwicklung erforderlichen Netzbetreibers erfolgt ist.
3. Alle Vertragspartner werden ab dem Zeitpunkt ihres Beitritts auf der Internetseite des BDEW und des VKU mit Name und Anschrift veröffentlicht. Die Vertragspartner informieren den VKU und den BDEW über etwaige Änderungen der veröffentlichten Informationen.

§ 61 Änderungen der Kooperationsvereinbarung

1. Die Vertragspartner werden diese Kooperationsvereinbarung ändern, sofern dies erforderlich ist, um insbesondere einschlägigen Gesetzen oder Rechtsverordnungen, und / oder rechtsverbindlichen Vorgaben nationaler oder internationaler Gerichte und Behörden, insbesondere Festlegungen und dazu ergangene Mitteilungen der Bundesnetzagentur, und / oder allgemein anerkannten Regeln der Technik zu entsprechen.
2. BDEW, VKU und GEODE prüfen und entscheiden jeweils rechtzeitig über die nach Maßgabe der Ziffer 1 erforderlichen Änderungen. Sie leiten die Änderungen den Vertragspartnern regelmäßig 3 Monate vor dem beabsichtigten Inkrafttreten der Änderungen gemäß Ziffer 3 zu. Änderungen der Kooperationsvereinbarung sollen jeweils zum 1. Oktober eines Jahres in Kraft treten. Bei Änderungen, die aufgrund rechtlicher Erfordernisse kurzfristig umgesetzt werden müssen, kann von den Fristen der Sätze 2 und 3 abgewichen werden.
3. BDEW, VKU und GEODE informieren die Vertragspartner über die Änderungen der Kooperationsvereinbarung in Textform; dabei genügt, wenn der genaue Wortlaut der Änderungen im Internet unter der jeweils angegebenen Adresse abgerufen werden kann. Wenn ein Vertrags-

partner nicht spätestens 1 Monat nach Zugang der Information über die Änderungen der Kooperationsvereinbarung gekündigt hat, gilt dies als Zustimmung zur Änderung. § 62 Ziffer 1 und 4 gilt entsprechend.

§ 62 Kündigung / Beendigung der Kooperationsvereinbarung

1. Der Vertrag ist auf unbestimmte Zeit abgeschlossen. Jeder Vertragspartner hat das Recht der Kündigung. Die Kündigungserklärung ist gegenüber dem BDEW oder VKU mit eingeschriebenem Brief abzugeben.
2. Die ordentliche Kündigung kann mit einer Frist von 6 Monaten auf das Ende eines Gaswirtschaftsjahres erfolgen, soweit § 61 nichts anderes bestimmt.
3. Das Recht auf Kündigung aus wichtigem Grund bleibt unberührt.
4. Mit dem Wirksamwerden der Kündigung erlöschen die vertraglichen Rechte und Pflichten des kündigenden Vertragspartners. Die Rechte und Pflichten aus diesem Vertrag gelten für den kündigenden Vertragspartner für die Durchführung von zum Zeitpunkt des Wirksamwerdens der Kündigung bestehender netzübergreifender Ausspeiseverträge bis zu deren Beendigung fort.

Anlage 4 zum Netzkopplungsvertrag: Kontaktdaten der Vertragspartner

terrane**t**s bw GmbH benennt die nachstehend aufgeführten Kontaktdaten:

Dispatching
(24h Erreichbarkeit)

Tel.: +49 (0) 7 11 / 7812 - 12 20
Fax: +49 (0) 7 11 / 7812 - 1428
E-Mail: [dispatching@terrane**t**s-bw.de](mailto:dispatching@terranets-bw.de)
Mobil: +49172 7435 137*
Satelliten Tel.: +8816 / 777 67 431*

*) Nur bei Ausfall von -1220

Netzsteuerung und Störungsannahme terrane**t**s bw Netzgebiet Nord

NRM - Netzdienste Rhein-Main GmbH

Netzleitstelle
(24h Erreichbarkeit)

Tel.: +49 (0) 69 / 21 38 12 - 10
Fax: +49 (0) 69 / 707 1853
E-Mail: gleitwar@nrm-netzdienste.de

terrane**t**s bw GmbH

Tel.: +49 (0) 7 11 / 7812 - 0
Fax: +49 (0) 7 11 / 7812 - 12 96
E-Mail: [info@terrane**t**s-bw.de](mailto:info@terranets-bw.de)

(Zentrale, nur während der büroüblichen Arbeitszeiten)

Krisenvorsorge Gas
(gassecurity)

Fax: +49 (0) 711 / 7812 - 361310
E-Mail: [tnbw-gassecurity@terrane**t**s-bw.de](mailto:tnbw-gassecurity@terranets-bw.de)

Der Netzkopplungspartner benennt die nachstehend aufgeführten Kontaktdaten:

(Stelle, Erreichbarkeit)

Tel.:

Fax:

E-Mail:

Mobil: *

Satelliten Tel.: *

*) Nur bei Ausfall von *(Tel.)*

(Ansprechpartner)

Tel.:

Fax:

E-Mail:

Krisenvorsorge Gas

Fax:

(gassecurity)

E-Mail:

Zusatzvereinbarung zum Netzkopplungsvertrag zwischen der terranets bw GmbH und <XX>: Netzkopplungspunkte / Ausspeisezone (RC <XX>)

<XX> (nachfolgend „nachgelagerter Netzbetreiber“ genannt) bestellt jährlich bei der terranets bw GmbH (nachfolgend „terranets bw“ genannt) die maximal vorzuhaltende feste Ausspeisekapazität (nachfolgend „interne Bestellung“ genannt). Die interne Bestellung des nachgelagerten Netzbetreibers bezieht sich auf alle in der Ausspeisezone RC <XX> zusammengefassten Netzkopplungspunkte (nachfolgend „NKP“ genannt).

In dieser Zusatzvereinbarung wird die Aufteilung der zeitlich unbefristet festen Kapazität aus der internen Bestellung auf die in der Ausspeisezone RC <XX> zusammengefassten Netzkopplungspunkte näher geregelt.

- Das Netz der terranets bw ist mit dem Netz des nachgelagerten Netzbetreibers über folgende NKP, die in der Ausspeisezone RC <XX> zusammengefasst sind, verbunden:

| Nr. | Gemeinsame Bezeichnung des NKP | EI-Code | min.. terranets bw Dispatchingdruck in bar (g)* | max. techn. Druck in bar (g) | max. Systemkapazität des NKP in m ³ N/h * ** |
|-----|--------------------------------|---------------------|---|------------------------------|---|
| 1 | | 37Z00000000 xxxx | | | |
| 2 | | | | | |

* zum Zeitpunkt des Vertragsabschlusses

** Umrechnung mit H_{s,n} = 11,xx kWh/m³

Die in der Tabelle aufgeführten Begriffe werden wie folgt definiert:

Min. terranets bw Dispatchingdruck:

Druck in Gas-Fließrichtung unmittelbar hinter dem Eingangsisolierflansch, der unter üblichen Betriebsbedingungen die Systemintegrität sicherstellt. Die max. Systemkapazität kann bei diesem Druck zur Verfügung gestellt werden.

Max. techn. Druck:

Dimensionierungsdruck der Eingangsschiene

Max. Systemkapazität: Die unter üblichen Betriebsbedingungen bei minimalem terranets bw Dispatchingdruck transportierbare Menge an diesem Punkt unter Wahrung der Systemintegrität. In obiger Tabelle entspricht die Summe der max. Systemkapazitäten der einzelnen Netzkopplungspunkte der zeitlich unbefristet festen Kapazität aus der internen Bestellung. Hierbei wird zur Umrechnung der oben angegebene Brennwert verwendet.

2. Im Rahmen der Systemintegrität und nach Zustimmung durch terranets bw kann der nachgelagerte Netzbetreiber die Kapazität seiner internen Bestellung auf die NKP beliebig (d. h. nach Erfordernis) verteilen. terranets bw ist berechtigt, eine Änderung dieser Verteilung auf die Verteilung der maximalen Systemkapazität gemäß der Tabelle in Ziffer 1 zu verlangen, wenn dies für den Netzbetrieb der terranets bw notwendig ist. Weicht zum Zeitpunkt der gewünschten Änderung die zeitlich unbefristet feste Kapazität aus der aktuellen internen Bestellung von der Summe der maximalen Systemkapazität ab, so ist terranets bw berechtigt, eine Änderung der Verteilung der Kapazität der internen Bestellung auf das entsprechende prozentuale Verhältnis der maximalen Systemkapazität gemäß der Tabelle in Ziffer 1 zu verlangen. Kommt der nachgelagerte Netzbetreiber der Aufforderung der terranets bw nicht nach, ist terranets bw nicht verpflichtet, die in der Tabelle in Ziffer 1 geregelten Drücke bereitzustellen.

Die Vertragspartner bemühen sich, vor einer Änderung der Verteilung diese mit dem jeweils anderen Vertragspartner abzustimmen. §§ 16 und 16a EnWG bleiben hiervon unberührt.

3. Im Übrigen verbleibt es bei den Regelungen des zwischen den Vertragspartnern abgeschlossenen Netzkopplungsvertrages.

Stuttgart,
terranets bw GmbH

Ort,
<Netzbetreiber>